朝鮮日報 朝刊
本紙朝夕刊十頁
編輯兼發行人 方應謨
發行所 京城府太平通一丁目六一 株式會社朝鮮日報社

社說

工業을이르키라
―産業轉換의時期―

一

現下 朝鮮農業은 窮境에 陷하엿다해도 過言이 아니다。一年收入中 地稅、所得稅 其他 이에 따르는 온갓 公課를 除하면 年四步의 利益도 못되는 實로 定期預金에도 達하지 못하는 微微한 收入이다。昨今兩年에 잇서서는 彿彿히 地價와 穀價가 올라서 平年보다는 多少 利益이 잇다하지만 大體로 農業利益이 적다는것은 누구나 共認하는바이다。그뿐아니라 今後의 趨勢로 보드래도 鐵道用地、住宅用地、工場用地等市街地 又는 企業用 土地로서는 騰貴할 餘裕가 繼續하나 純然한 農産地로서는 그 價値가 적을것은 農産物의 價格이 比較的 더 昂騰치 못할것으로 미루어 斟酌된다。이에잇서 農業으로부터 工業에의 轉換을부르짓는 소리는 漸次로 놉파진다。

二

그러나 朝鮮의 産業界를 보면 日本內地로부터나 朝鮮內에서라도 日本內地人의 工業企業은 만흐되 朝鮮人의 企業은 實로 屈指하리만큼밧게 이러나지 안는다。보라 過去 製鐵、製肥製絲、紡織、紙、製糖、水電、電氣及瓦斯、製材等의 工業이 거이全部 朝鮮人外의 人의 經營임은 勿論이어니와 最近 擴張及勃興하기 始作한 紡織、製紙、精練製絲의 諸工業이 京紡하나를 除하고 거이 日本內地人의 經營에 屬함은 누구나 周知하는바이다。이것으로보면 朝鮮人은 工業의 必要를 모르거나 工業의 必要는 認識하되 이것을 經營할 諸般條件이 具備치못한듯하다。

三

그러면 朝鮮人은 工業의 必要를 모르는가。或은 이것을 經營할 條件이 具備치 못햇는가。吾人의 推測으로 말한다면 朝鮮人이 工業에 對한 必要를 덜 깨닷는것도 事實이지만 이것을 經營함에 必要한 諸般條件을 具備치못햇든가 한다。첫재 資金이니 現代와 가티 生産의 規模가 커진 時代에 잇서서는 巨大한 資本을 要한다。크면 멧十萬、멧億萬으로부터 적으면 數萬、數十萬圓에 이르기까지 從來의 農業家가 想像하든것으로는 巨大한 資金을 要한다。特히 生命保險會社의 游資라든지 銀行等을 經營하는 大資本은 거이 無利子로 工業을 經營하니 小資本 가진이가 견딜바아니다。

둘재는 技術的으로 精通치 못한것이다。資金이 만흐면 技術者도 招聘하고 機械도 設備할수잇다 하겟지만 그 事業의 內容을 모르고 全然 他人에게 맷길수는 업슬것이다 特히 生産과 販賣에는 緊密한 連絡關係가 잇서야할지니 生産費를 低廉하게 할지라도 販賣가 不適當하면 損害될수잇고 販賣의 方法이 良好하다하드래도 生産費를 만히 잡으면 또한 不利益을 본다。

四

그러나 資金의 僅少한것이나 生産及 販賣上의 技術에 不足하다 하드래도 朝鮮人이 全然 競爭에 劣敗하리라고 생각지는 안는다。이미 微弱하나마 數三의 工場이 競爭等에 끼어 相當한 成績을 올리고 잇는것을 보면 資間의 消息을 엿볼수잇지 안흘가。親密한 方法으로 細民의 蓄財를 짜내는 高利貸金業과 農地經營과 住宅貸借를 맡고 여러사람이 資金을 糾合하야 工業會社를 組織하고 가장 信任잇고 技術잇는 이로 하야금 實地事務에 當케한다면 全然 不可能한것이 아닐것이다。누구나 認定하는바와가티 勞賃이 低廉한것과、原料가 低廉한것과、滿洲國의 出現으로 新市場이 開拓되고 그市場이 近距離에 잇다는等諸點은 以上의 資金、技能問題에 多少 헨디캡이 잇드래도 競爭에 有利한條件이 되지아니할가。이러한것으로 볼때 朝鮮人은 좀더 工業에 對한 認識을 기피하고 産業轉換의 一大 轉機를 지키바란다。

聯盟、未解決時엔 事態全然暗黑化
伊는理事會處決을極力妨害
에國王聯盟에打電

【電通壽府二十日發】에디오피아國王 하일·세라씨 一世陛下는 國際聯盟理事會가 二十日에 開會되엇슴에도 不拘하고 伊太利의 强硬態度를 두려워하야 伊太利、에디오피아紛爭에 對하야 介入을 躊躇하고 專혀 兩國間의 交涉에依하야 理事會의 圓滑한 協議의 基礎를 發見하려는것을 希望하고잇는 消極的態度에 기우러지고잇는데 鑑하야 二十日 御親署를付한 電報를 聯盟에 보내고

萬若 此際에 聯盟이 斷乎한 處置를 取하지안는境遇에는 事態는 全혀 暗黑化할것이다

라고 聯盟의活動을 要求하엿다 그런데 聯盟理事會의 會期는約一週間으로 伊太利側은 이期間에 聯盟을 無爲에 終了케 하려고 極力 活動을 繼續하고 잇는데 聯盟側의 注目은 理事會의 會期 그自體보담도 오히려 二十日 急遽 倫敦으로부터 羅馬에 歸還한 駐伊드라몬드 英國大使가 뭇솔리니伊首相과 二十一日에 行할 會談에 傾注되고 잇다 에디오피아問題에 對하야 佛、伊間에 一種의 瞭然한 諒解가 잇다고 信憑되고잇는 今日 伊太利의 態度硬軟乃至 中央歐羅巴의 空氣의 緊張弛緩은 主로 右會談에서 明白하게될 英國의 意向에 依하야 決定될것이라고 豫想하고잇다

獨逸政府에對해 英政府重要警告
東歐不可侵條約參加를要請
常備軍은卅五萬으로

【伯林二十日發聯合】히틀러總統의 外交演說을압두고 英國政府는 極秘裡에 獨逸政府에重要警告를發하야 東歐不可侵條約案에 參加하라고要請하엿다고 傳하는데 獨逸官邊의情報에依하면 英의

一、獨佛會議에잇서서 히틀러總統은 相互援助條項을除外한東歐不可侵條約에 參加하겟다는旨를言明하엿는데 이미 라발外相、리트비노프外務人民委員長이 莫斯科會議後共同聲明에서 히틀러總統의 主張을容認하야 相互援助條約을除外한東歐不可侵條約案을 擬案하엿슴으로 히틀러總統으로서는 當然受諾意表明치아니하면안될

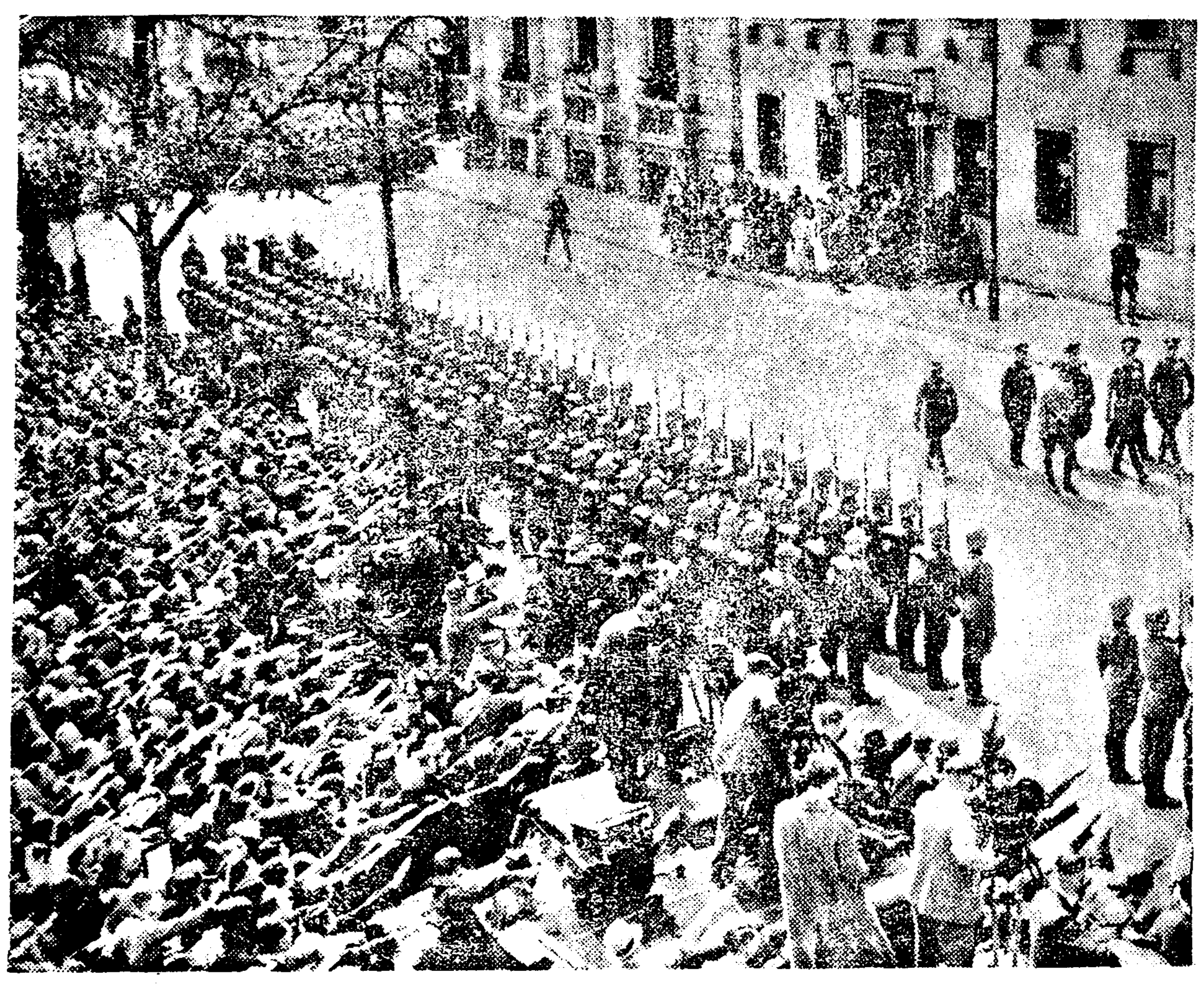

◇히틀러誕日祝賀 去四月二十日은 히總統의 第四十六回 誕日로 히틀러氏가 大統領이된 最初의辰日이라하야 獨逸國民은 熱狂的으로 이날을 奉祝하엿다 寫眞은 伯林擧祝光景인데 ×가히總統이다

機關說問題解決
軍部兩相再督促
岡田首相을官邸에訪問

【電通東京電話】林陸相、大角海相은二十一日午前九時五十分서로 前後하야 永田町首相官邸를 訪問하고 閣議前總理室에서 岡田首相과 會見하고 天皇機關說問題에對하야 政府는 速히그處置를 講하고至急한 解決을要望하야 여러가지로 懇談한바잇섯다

學說問題處置
今後도充分注意
岡田首相의答辯

【東京電話聯合】林陸相 大角海相의 兩軍部大臣은 二十一日의閣議에서 天皇機關說問題에 對하야 天皇機關說의 處置에 關해서는 文部大臣의 訓示、內務省의 行政處分으로서 이問題의 處置를 끗내엇다고 傳하는데

如斯한것은 甚히 遺憾이다本問題는 이러한 簡單한것이아니오 愼重하야 國體의 明徵을圖하도록 不斷의 努力을할것이다

고 述하엿는데 이에對하야 岡田首相이 同問題의 處置에關하야 文部內務兩當局의 處置로서 끗나엇다는것과가티 傳한것은 甚한 誤解로 나는 今後도 取締할것은 끗까지 取締하고 調査할것은 嚴重調査할 생각이다 따라서 政府의 態度는從來와 何等 變化가업다는旨를答하고 이어서後藤內相이 出版物取締 其他에對하야 首相의 發言을 補足說明하고 國體의明徵에 對하야 不斷의努力을 하기로되어 軍部大臣도 이것을 諒解하엿다

政民聯繫中止를 民政黨正式決定
幹部會決議로總裁裁斷

【電通東京電話】政民聯携破棄에 關한民政黨의 總務會는 二十一日 午後一時부터 本部에서 開會하고聯携問題를 議題로意見을 交換한結果 聯携破棄論도 多少잇섯스나 反對論이 大勢를占하야總務會를開會하고 同三時부터 幹部會를 開하고 賴母木氏外 三十餘名이 出席、川崎幹事長으로부터 總務會의 經過를報告한다음

假令 聯携를 破棄하드라도政黨의 更生、議會政治의 向上發展에對한 熱意는從來와 何等變化가 잇슬것이아니다

라고 述하고 協議에 入하엿스나 여기서도 또大勢는 破棄에 傾하엿스므로 結局 櫻內氏의提議에 依하야 本問題一切의 措處를 町田總裁에게 一任하기로 滿場一致決定하고 同五時二十分散會하엿다 이結果 川崎幹事長은 卽時 町田總裁를 官邸에訪問하고 一切를 報告하고 總裁의 裁斷을仰한 結果 드듸어聯携를破棄하기로 決定하엿다

政友會에正式通告
議員總會에諮하야

【電通東京電話】民政黨에서는二十一日의 幹部會에서 政民聯携中止問題를 協議하고町田總裁 裁斷을 仰請한結果 總裁도 中止하기로 決意하엿스므로 明二十二日 午後一時부터 本部에서 在京議員總會를 開하고 그席上에서 町田總裁로부터 中止問題를 諮問한後 正式으로此를 中止하기로 決定하고 政友會側에 通告하기로되엿다

人事·集會

◆金洙喆氏(朝鮮監理會牧師)外濟川里敎會로赴任入京次來社
◆金澤氏(全南米穀商業家)二十日入京府南洞旅光旅館留宿

夕刊後市況 廿一日

◆東京短期◆

	後引	高値	低値
東新	一四六〇	一四六〇	一四三三
日産	九三〇	九三〇	九一六

◆大阪短期 氣配◆

東新 九一二〇(五〇高)
日産 一二五二〇(三〇高)
大新 九二〇〇(七〇高)
鐘新 一四二七〇(八〇高)

◆橫濱生糸後引◆
當限 六一七〇〇 先限 六一三〇〇

◆福井人絹後引◆
當限 五八四〇 先限 六〇三〇

「東四省返還」이 日中問題解決條件
兩國經濟提携는中國主權不侵害原則下에
陸軍當局調査結論

【東京廿一日發電】今年一月以來 表面化한 日中提携의 親善工作에 對하야 步調가 좀지나치다는感을가지고 이推移를 注視하고잇든 陸軍當局은 過般의 在中公使館의 大使館昇格問題를契機로 外務當局과의사이에 對中根本認識에잇서서 重大한 齟齬를 生하게되엇는데 이때문에國民政府의 對日眞意와 一般對日與論의 打診하기爲하야 在中各機關을 動員하야 情報蒐集에 努力하고잇는데 最近 陸軍에 達한國民黨政權의 意向及 一般民論에 關한 情報에依하면 西南派와가티 反蔣色彩를 有한 地方을 除하면 大槪 如左한 結論에 達하게된다。

日中提携의 先決條件은 日本이 東四省을 中國에 返還함에잇다。이것업시는 日中提携와 如한것은 砂上樓閣에 不過하다 日本은 不得已한 事情에 切迫하야 中國에 秋波를 보내고잇다 國民政府는冷靜히 日本의 對中態度를 監視하지안흐면 안된다 中國의 對外親善은 單히 日本에 限定할것이아니다 歐米에 對해서도 一律平等으로 하지안흐면 안된다 現政治關係下의日中經濟提携는 日本의 經濟侵略에 不過하다 日中經濟提携는 中國의 主權을 損치안키를 原則으로하고 兩國對等의 條件下에 現實할것이다。

右와如히 陸軍에 達한 情報에 依하면 南京政權을 中心으로한 朝野의 意向은 먼저 東四省을 返還치안흐면 日中問題를 論할수업다는것이 이結論인데 이에 對하야 軍部는 이點에關한限日本은 滿洲國의 建國過程에 鑑하야 一步도 讓步할수업고 또 蔣氏가 右異論을 抑壓하고 日本과 握手할 勇氣가잇다고는생각할수업는일이라고 이때에 對中認識을 根本的으로 改變하야 中國現委態의 眞相을 直視하지안흐면 안된다고하야 外務當局과의사이에 重大한 對中認識의 相違를 示하고잇다

長城線을넘어 日本軍遵化進擊
八木原○隊行動開始

【北平二十一日發聯合】當地에達한 情報에 依하면 遵化附近에逃走한 孫永勤掃蕩의 熱河駐屯部隊八木原○隊의 兵○○○名은 二十日朝來 行動을開始하야 一部는 이미 長城線을넘어서 遵化에 進擊中이다

【電通北平二十一日發】北平公署에 達한 馬蘭谷發 電話에依하면 二十日 行動을 開始한日本軍은 承德、古北口、馬蘭關、潵河橋의 四個所로부터 長城南側에出하야 大體 長城線에 沿하야 十五里의 區域內外에서 十兵團을 西南方에 向하야 掃蕩中인데 第一線의 岩永部隊 ○○名은 二十日午後二時부터 二時間에 亘하야 遵化東北地區에서 十軍과 交戰하야 이것을擊退하고馬蘭谷에 歸하엿다

駐日滿國公使館 大使館으로昇格

【新京二十一日發聯合】滿洲國政府는 駐日公使館을大使館에 昇格하기로決定하고 初代大使에는 前外交部大臣謝介石氏가 任命될 모양이다

初代大使는謝氏
六月初旬手續完了

【電通新京二十一日發】在日本公使館昇格은 張新內閣의 張燕卿外交部大臣으로부터 日本政府의 同意를 求하기로되어 初代大使는前外交部大臣 謝介石氏로內定하고 이手續完了는 來六月初旬이될터이다

滿國公使館昇格 欣然應諾할方針

【電通東京電話】駐日滿洲國公使館의 大使館昇格에關해서는 이미 滿洲國政府로부터 日本의意向을 照會해왓스므로 廣田外相 林陸相은 二十一日의 閣議後 同問題에對하야 意見을交換한바잇섯는데 日本으로서는 從來의 政府的關係를 改變하는點으로부터도 또日中間에 大使交換이 實現되기때문이므로 欣然 이것을應諾할 方針이다 따라서 同問題는 滿洲國政府로부터 公使館昇格을要請하야 日本의 應諾을기다려 初代大使의아그레망을要求하게될順序이다

新京奉天市長更迭

【新通新京廿一日發】그後의 更迭은 如左하다

新京市長 金璧東 任濱江省長兼哈爾賓市長
奉天市長 閻傳紱 任新京市長

外國貨幣鑄潰의 銀塊輸入禁止令

【電通華盛頓二十日發】모겐소米財務長官은 今日特許잇는境遇를 除하고 外國의 銀貨及 金貨를 鑄潰하야 어든 銀塊의 輸入禁止令을發하엿다

關門隧道
具體的準備着手

【電通門司電話】去明治四十四年故後藤一平伯의 一世의 達眼에依하야 本州九州間의 連絡을企圖한以來 二十有五年 터널架案이 이어서 或現 或沒하고 紆餘曲折을 經하야 지금交通系에 一大變革을與할 關門터널의 開鑿은 드듸어 全혀 具體化케되엇다

卽 現地視察을 爲하야 二十日下關山陽호텔에 一泊한 內田鐵相은 二十一日早朝부터 關係技術官十數名을 隨伴하고 關門地의現地를 視察한後 드듸어明年度부터 四個年의 繼續事業으로써 豫算約一千八百萬圓을 計上할方針을 決定하엿다 따라서 鐵相은 九州旅行으로부터 歸京하자 省內에 關門隧道開鑿委員會를 新設하고 널리 斯界의權威者를 網羅하야 現在의 工事局成案을 다시仔細히 吟味檢討하야萬一의 遺憾이 업기를期하기로되엇는데 이成果를 기다려 正式省議를 決定하게될것이다

中央公論 六月新綠號 定價八十錢 東京・丸ビル・五階 中央公論社

(特輯)議會を續る政局の渦紋 審議會
政局無風時代…御手洗辰雄
內閣審議會の前途…佐々弘雄
補強工作と政變…阿部眞之助

財閥その後の動向 鈴木茂三郎
社會時評・末弘嚴太郎
現代重役論・小汀利得
高橋是清翁と政友會・小泉策太郎
日支經濟提携論・根岸佶
ひとのみち敎團の解剖・高津正道
共産黨と蔣介石・波多野乾一
近代詩獵奇夜話 西條八十
競馬人生案內・中戶川吉二
靑葉のたより 野上彌生子
技術と藝術 三枝博音
街の人物評論
職業の倫理 尾高邦雄
養子の新解釋 勝本正晃
現代浪漫主義の批判 三木清
文章論 正宗白鳥
生々流轉 小泉丹
學說受難史・田中耕太郎
現代文藝批評家論 勝本清一郎
能樂藝談・金剛右京
ろしあへ急ぐ・上山草人
暴力團檢擧の審判 高島米峰 丸山鶴吉 南弘 尾崎行雄 小林一三 麻生久 清澤洌 小山松吉 松村義一 長谷川如是閑 千葉龜雄 田川大吉郎
勞働賃銀論 平野義太郎
銀價暴騰事情と日本への影響・牧野輝智
小栗總監論・馬場恒吾
自叙傳 市川左團次
脫退の眞相と現在の心境・天龍
ア・ラ・野球ファン氣質・サトウ・ハチロー
ゴルフ天狗綺談・近藤經一
慶長大判二百五十萬兩・猪俣浩三
夢の跡 宇野浩二
風迹 芹澤光治良
一過程 島木健作
長雨 細田源吉
宇宙線の話・仁科芳雄
愛情經濟學・淺原六朗
靑粥の記 林芙美子
微熱抄・吉井勇
幻鶴・丸山薰
墜落死・加藤俊男
觀念の怪物・瀧川龍次郎
愛國虛無黨員の最期 木村毅
婦人團體批判
(白描) 堂本印象
政治的自由と知識階級 今中次麿
世界軍備擴張戰 稻原勝治・伊藤正德・美濃部亮吉

東鄉元帥直話集 元帥唯一の碁相手 安部眞造手記
日露大海戰三十周年海軍記念日に備へよ!!
一家に一冊!! 來るべき
四六判 四百頁 一圓二十錢
中央公論社發行

綠陰에싸인初夏의江畔……(작일하강에서)

運動競技欄

東京留學生蹴球團 今夏鄕土訪問
京蹴來征을歡迎準備

在東京朝鮮留學生蹴球俱樂部에서는 去五月十八日에 澁谷東橫百貨店食堂部에서 今年度定期總會를開催하고 다음과가튼 重要事項을決議하엿다한다

一、新入部員歡迎會에關한件
二、綜合蹴球大會에遠征오는朝鮮代表團(京蹴)을歡迎할件
三、夏季故國訪問遠征의件

그리고 今年度新任委員과 新入部員은如左

【新任委員】李永煥(中大) 金在弘(農大) 宋元燮(日體) 朱鳳德(明大) 李沸禾(明大) 金敦植(早大) 崔永國(立大) 李萬馨(立大)

【新入部員】早大‖金仁福 朴仁哲 孫顯基 明大‖朴永蓮 朴瀚 尹世植 李朝洙 朴元俊 中大‖金允洞 法大‖金連哲

大學、專門野球 延專快勝
城大와決勝에

第三回大學、專門、醫科、高專野球聯盟第一部大會第一日은 二十一日午後一時十七分부터 龍山球場에서擧行한바 다음의戰績으로 延專、城大快勝하야 今二十二日午後二時부터 亦是龍山球場에서 決勝戰을擧行하기로되엿다

城大14A 大豫6

京城帝大對同豫科戰은 午後一時十七分부터 山上(球)平井、岡本(壘)三氏審判아래 大豫先攻으로開始한바 結局十四A對六으로城大快勝하엿다 閉戰同三時十八分 ◇投捕‖城大…宮田、川西 豫科…田中丸、水口

豫	102	300	000	6
大	504	120	02A	14A

延專25 藥專2

延專對藥專戰은 同午後四時二十五分부터 中村(球) 雜賀、戶上(壘)三氏審判아래 延專先攻으로開始한비 延專壓倒的優勢를보이며 結局二十五對二로延專大勝하야 城大와決勝戰에對時케되엿다 閉戰同七時十二分

延	012	231	3 11 2	25
藥	200	000	000	2

【藥專】			【延專】
6 上田	35	打數	50	元小者 7
3 柿田	2	得點	25	羅朝和 9
4 松	5	安打	22	吳潤煥 1
1 窪	0	犧打	0	李東壽 6
8 高城	2	盜壘	15	金日培 2
7 尾崎	2	三振	11	李辛得 8
5 猶合	2	四死	8	柳興春 5
2 木村	17	失策	2	韓誠福 4
9 高原	8	殘壘	15	邊泰淳 3

實業庭球리-그 殖銀優勢
二位는專賣局?

京城實業庭球리-그의 殖銀對專賣局戰은 二十一日午后四時五十分부터殖銀코-트에서 擧行한바 全勝의快鐵을자랑하는 優勝을左右할兩軍의對戰인지라 非常한人氣를이끌어 近來稀有의超盛況을이루엇는데 殖銀軍悠悠히이겨서 今二十二日에行할 對遞信戰마자殖銀이이기면 今씨-슨의覇權을殖得할것이며 專賣局은七戰六勝一敗의好成績으로 第二位를保持하엿다 그러나遞信이殖銀을이긴다면 專賣局과殖銀이同率로되어再次決戰케될것이다

【殖銀】勝 【專賣】敗

× (嚴鍾鍋 李鍾鍋) 1…4 (李鳳基 梁在源) ○
× (高島 木本) 2…4 (李承鶴 李容穆) ○
○ (永生 魯炳禛) 4…1 (黃基成 朴寅徹) ×
○ (藤原 神田) 4…0 (相馬 廉忠延) ×
○ (洪承武 朴龍吉) 4…2 (白鶴鳴 李正玉) ×

【第二라운드】

○ (崔永生 魯炳禛) 4…1 (李鳳基 梁在源) ×
○ (藤原 神田) 4…0 (李承鶴 李容穆) ×

【遞府】勝 【朝鐵】敗

○ (金春榮 車應烈) 4…1 (有江 橫田) ×
○ (嚴野 栗津) 4…0 (加藤 福田) ×
○ (金玉成 森田) 4…2 (池田 原) ×
○ (和泉 金剛朝) 4…3 (植木 市川) ×
○ (目黑 鄭昌斗) 4…1 (庄司 山根) ×

實業庭球戰率表
지금까지의合計成績

【順】	【戰】	【勝】	【敗】	【率】
▲1殖銀	六	六	〇	1.000
▲2專賣	七	六	一	〇.八五七
▲3遞信	六	三	三	〇.五〇〇
▲3總府	六	三	三	〇.五〇〇
▲4府廳	七	三	四	〇.四二九
▲4商銀	七	三	四	〇.四二九
▲5鐵道	六	二	四	〇.三三三
▲6朝銀	六	〇	六	〇.〇〇〇

日本올림픽代表 百七十三名派遣
費用百二十四萬圓

【同盟東京電話】日本體育協會에서는 明年獨逸伯林及「카르밋쉬」에서開催하는第十一回國際올림픽大會와 第四回冬季올림픽大會에 派遣할選手役員及 遠征豫算을二十一日午後三時에發表한바에 依하면役員、選手는實로百七十三名의堂堂한陣容으로 여기에要할費用은代表一名에三千圓合計百二十四萬圓에達하야 前回의『로스안젤스』大會의選手 役員數百六十五名에 比較하야 二百八名의增員이며 費用은 四十九萬四千圓에比하야約三倍의巨額에達한다

米國籠球全勝
對全日本籠球

日本遠征中의 米國올스타-軍對全日本籠球戰은 阪神甲子園新코-트에서行한바 三十六對二十三으로全日本軍再敗하엿다

全米36 (17 19 … 7 16) 23全日本

今日의運動

▲大學、專門野球第一部決勝戰‖延專對城大戰은 午後二時부터 龍山鐵道球場에서
▲職業拳鬪戰은 午後七時부터京城運動場陸上競技場特設링에서
▲實業庭球리-그最終日‖殖銀…遞信(殖銀코-트) 總督府…鐵道(朝銀코-트)以上午後四時五十分부터
▲實業野球리-그‖京電…遞信 決勝은 午後四時半부터 京城球場에서

長城支局主催 滿洲國視察團
六月三日出發

【長城】귀본보장성지국에서는 滿洲國視察團을 본보장성지국에서 모집하기로하엿다 함은 귀보한바어니와 출발일은오는六月三日오후一시로 출발하기로한바 여잇수와 시찰지또는주의할사항은다음과갓다고한다

一、集合日時 六月十一日午前七時五十分長城着
二、團費金五十圓 宿食料共
三、視察地 仁川、京城、平壤、新義州 安東縣、奉天、新京、吉林龍井村會寧羅津淸津元山內金剛山
四、內衣準備 春服用메리야쓰
五、申請期限 五月三十一日까지
六、詳細한案內 別紙로付送

一週間一二回式 生徒에게映畫開放
無條件禁斷을避하고教育映畵는公開
當路者끼리實施方法交涉

현대문화의 예술분야에 잇서서 영화(映畵)가 이미점령한바 그지반은 누구를 물론하고 명일에잇서서 예술의 왕자임을 확신케하고잇거니와 이제 시내에 잇는 각중등학교 초등학교에서는 어린생도들의 영화에서엇는 해독의 입장에서 보도련맹을조직하여가지고 생도들에게 일반영화상설관에서 영사하는 영화는 그관람을 금지하고잇스며특수한 교육영화에 한하야서만단체적으로 허락하는 방침을 취하여왓는데 이러한방침을 취하여오지만 이것은 일반영화전부가 낫분것이아니고 아동들에게 유익한 영화나 혹은 해독을 끼치는 영화나 모도다동시에 영사되는까닭으로 오늘날상당히 유익하고 훌륭한 교육영화가 제작되고 수입되여잇슴에도 불구하고 전연 이를 무시하는것은교육상으로 결단코 최선의책이아니므로 모하 교육영화만을 일주일에 한번이나두번식상연하야 중등 초등학교생도에게 공개하자는 계획을 진행식혀 관계당국 총독부、경긔도、경성부의교육관계자와 교섭을 진행하고잇다는데 만약이것이 실현된다고하면 가까이 준공될부민관(府民館)을 리용하야 상연할모양이다

市民까지熱狂
五色「테잎」投下

우승한 숭인상업을 위시하여각학교는 우승긔를놉히밧고 악대를선두로 시내를일주하면서 시민에게 전승을 보고햇섯고 이에감격한 시민들은 우승한 학교를 축복하노라고 오색(五色)『임프』를 던지어진긔한 광경을보히엇고 평안백화점(平百)동명서관(東明書館)에서는오색『테잎』을 행진하는 숭인상업학교생도를향하여 수백개의『테입』를투하(投下)하여전승장군을환영하는등 축구도시 평양이안이고는 못볼 아름다운광경을 전개하엿다

貨車墜落으로 運轉手重傷

【大田】십팔일오후십시반경에 충북보은(報恩)에잇는 운수주식회사(運輸株式會社)소유화물자동차 제륙배팔십륙호 운전수윤상섭(尹相燮)(二七)의 조수 서정우(徐廷禹)(二三)의 조종으로 조전에 와서 회발유 구십상자를실고 보은을 향하야 질주하는 도중 십칠척이나되는 대전교(大田橋)밋으로 추락되어 차체는산산히 부서지고 운전수는중상을입어즉시도립대전의원에 운반치료중이나 생명이위독하다하며 조수는다행히 무사하엿다는데 추락된원인은 이미대전역에서충남도청까지 십이간도로의 포장공사가 완성되엿스나 그중간에잇는대전교는 목하설계중에아즉확간바게되지아니하는 넷모양대로 잇는것을몰으고 운전수는 다리…

加俸免減論에 當局防禦에汲汲
官吏들의生活費를集計調查
注目되는今後의進展

총독부각국과(局課)에서는 방금관리의 생활비(生活費)를 집게(集計)조사하고 잇다는데 이것은 오는의회에서 다시조선에잇는일본내지인관리의 가봉(加俸)의 감액문제가 이러날형세임으로 이것에대한답변을하야 가봉철폐 내지감액을 방지하려는의도하에 현재와가티 물가가빗산때에잇서서 도리어 가봉의림시증액을 하여달라고하는것이진정한 요구라는것을말하려는것이라한다 현재일본내지인은 판임관이상의 고등관이상은 사할의 가봉을밧는데의회에서도 이가봉철폐또는 감액에대한 의론이 자조이러낫섯스나 작년과금년의 총독부재정은 인플레경긔의 혜택으로다소재원이 윤택하여 밀성이되지 안헛스나재계(財界)의 관혼을 넘면말이되면 경긔의 역전(逆轉)이 예상되며 따라서물가의저하(低下)가현저하면 다시가봉의 감액론이이러날것이 확실함으로 이에대한방비책으로 수자적으로 관리각층의 생활비를조사하는것으로가봉의철폐내지 감액에대한 일반사회의 요망이마홍에불구하고관리들는도리혀 그것의옹호존속에 몰부어생활연는방비진을지금부터준비하고잇는것은 여러가지 의미에서주목할사실이다

靈峰을着着新裝
一萬九千圓의經費를가지고
金剛山協會서發奮

금강산협회(金剛山協會)에서는 요사이 총독부안에서 평의원회를열고금년중의시설계획을협의하엿다고한다 이협회에서는 현재기금이일만오천원에달하는데 다시회원을 더모집하야기금일만구천원을가지고 이계획을 실행으로옴기리라한다 새로결정된 계획은 첫재비로봉상(毘盧峰上)의 구미산장(久米山莊)이 현재겨우 칠십오명바게 수용못하야 부족을 느끼고잇는터임으로 팔천원을던저서수용인원을백오십명 가량의설비를할것 둘재는 만물상(萬物相)부근의도로를개수하고 동시에 장안사선(長安寺線)에 새도로를 신설할것 셋재로비로봉에 전기등보기가의통신을할수잇는 무선전신대를설치하고 온정리(溫井里)와의사히에 통신을개시할것등이라고한다

七十老婆重傷

【西井里】지난십칠일 오전구시십분에 일정한주소가업시 떠도라다니며 자긔의친정동생인 경긔도진위군송탄면서정리(振威郡松炭面西井里)김종례(金鍾禮)의집에 몸을의지하고잇는 김씨(金氏)(七?)는그전날 동면가재리(佳才里)에 사는 당숙모의집에갓다가 동면이충리(二忠里)뒤고개를 넘어오는중 때마침동면일리(逍日里)리병운(李丙雲)(二?)이가 자전거를타고 속력을주고나려오다가 이로인을치바려서 인사불성에이르자 즉시서정리자동호(西井里車)공의(公醫)에게진찰한결과 좌편손목뼈두개가 골절되어서 약사십일동안 치료의중상을입엇다고한다

映畫統制에得勢
大撮影會社簇生
兩大會社는秘中에着着進涉
토-키設備까지計畫

작년에 영화통제를 단행하야국산영화의 장려가 강화된후총독부에서는 조선영화를 제작할영화회사의조직을 알선하고저 그간각방면과 협력하야 계획중이든바 최근량대회사의 창립을보게될것으로 그 계획이론이되어 간다한다 하나는 조선인측에서 계획하는 것으로 회사조직이 못나는대로 극단배우와 영화배우의 일류인물들을모아 금년안으로 촬영을시작하게되리다하며 또하나는 일본내지인중심으로 전조선『키네마』회사 관계자들의계획으로 역시물원간에 상당한회사조직을 하게되엇다는데 두회사가다『토-키』촬영설비를 할터이라한다그리고 영화통제가단행된후 순조선영화로 이미상연된 것중에는 대도전(大盜傳)산수차(撒水車)전과자(前科者)『바다야말하라』등외수종이 잇섯는바거개 호평을 삿슬뿐아니라 판매성적도 매우을한것이라한다

巫女金簪을欺取

【海州】지난십오일오후칠시경해주읍서영정(西榮町)삼오번지최모(崔某)의첩(妾)인 신명옥(申明玉)(二?)의집에는 중년의 무녀(巫女)한명이 와서전긔 신명옥에게 당신의금년이 액년으로써 생명이 위험하니 신(神)에게긔도를올니라고 권유를 하엿다신씨는전신이 기생이로써 과거에잇서미신에는 상당히 속은경험을가지고잇스나 생명이위험하다는말에 공포를느긴남어지 무녀의시키는 대로『잘목속에』순금비녀『』와 순금반지를 조히에싸서 너코기도를 올린후 무녀에게긔도사례금으로 십원을주어보내엿다 신씨는주후도라갈때쌀독속에무든『금비녀』와『금반지』는 일주일후에 끄내지안흐면안된다는 무녀의말에 의심을가지고쌀독을처본즉 『비녀』와『반지』가온데간데업슴으로 그제야무녀에게속은줄알고 즉시소관해주서(海州署)에 신고하얏다는데해주서에서는 전긔무녀를체포코저방금활동중이라한다

양철도적

이십일일 오전두시이삼분경에 시내남대문통사정목도축상회(都築商會)아를합석을 잡북지고 지나가는괴한을순찰하든주조서원이발견하고 체포하엿는데 그는전라북도순창군(淳昌郡)출생의 김대규(金大奎)(三?)로서 북미창정(北米倉町)일백사십칠번지 건축공사장에서 훔친사실을 자백하엿다

各地府邑面議員 總選擧結果發表

京城

제이회경성부회원선거는 이십일일오전여섯시부터 시내남대문통(南大門通)남대문소학교(南大門小學校)에서 이달(伊達)경성부윤을 위시하야 총독부지방과장과경긔도내무부장등의 립회으로 개시하엿는데 투표총수는 조선인투천삼십이표 일본내지인 일만일천상백륙십삼표합계 일만칠천삼백구십오표로 전회선거투표수에비하면 일천륙백팔십일표가 감소되고 기권자는 조선인일천사백팔표 일본내지인일천구백칠십일표로 종계삼천삼백팔십오표 여서전회에 비하면 그다지만흔것은업스나 조선인은 약이할에달하고 일본내지인은 약일할팔분인바 립후보자륙십사명에 뻬저내이면 이십사십표 내지여백오십표가당선권내에들모양이다

五四一 曺秉相 / 四四九 姜昌熙 / 三八七 尹宇植 / 三七四 洪必求 / 三七〇 朴曙明 / 三三五 朴準鎬 / 三三二 韓萬熙 / 三二一 金應純 / 三一四 梁在昶 / 三〇五 劉承復 / 二四六 芮興洙 / 二四二 李弘鍾 / 三三二 朴勝城 / 二〇八 李升雨 / 一九五 韓相詰 / 四七八 古川敬介 / 四一二 內田鍵五郎 / 四〇六 壹岐幸蔵

四〇〇 加藤好晴 / 四〇〇 波多江千代藏 / 三七一 山中大吉 / 三七〇 森安敏暢 / 三六八 間島梅吉 / 三六八 南條晟 / 三五四 大野史郎 / 三五三 本田建義 / 三五二 赤荻與三郎 / 三二七 庄司秀雄 / 三〇九 大梅健治 / 三〇四 近藤秋次郎 / 三〇四 菅總治 / 三〇二 片岡喜三郎 / 二九七 中村都一 / 二八二 加納一米 / 二八二 上杉直三郎 / 二七七 白石巖 / 二七〇 古城龜之助

二六六 濱田虎熊 / 二六五 馬場都 / 二五九 成松綠 / 二五八 實諸彌七 / 二四六 石原憲一 / 二四一 桂基資 / 二三一 關根金作 / 二一八 上原誠治 / 二一七 藤田爲與 / 一八八 杉市郎平 / 一八六 梅林卯三郎 (定員四十八人)

次點 一八三 山田眞一

開城府(定員二十名)

△一〇一 李樹泰 △九六 林悅祖 △七七 李熙昌 △六九 林麒鎬 △六八 朴二鎬 △六四 徐懋 △五八 金泳傑 △五七 高漢承 △五四 飯野旭 △五三 金正浩 △同 林寧章 △五二 王世璿 △五〇 具昌漢 △同 林漢瑄 △同 金俊炯 △四八 崔仁鏞 △四三 伊藤菊次郎 △四二 金志河 △四一 朴玄圭 △四〇 李永祐 △四〇 石原博太 △三八 北野旭矢 △三五 林良輔 △三三 渡邊良夫 △三二 朴尙愚 △同 朴淳元 △二八 崔圭淳 △二七 今井米一 △二六 八木右一 △二三 久保田新太郎 △次點 二二 金基甕

仁川(定員三〇人)

△一五八 吉木善介 △一五四 張光淳 △一四九 代田繁治 △一三三 村田學 △一二五 中川哲 △一一九 生田鐵造 △一一一 直野良平 △七七 安基榮 △六六 金泰勳 △六二 中條榮藏 △六〇 宋在龍 △五九 田中嘉七 △五八 渡邊榮三郎 △五四 黃潤 △五四 宋炳燾 △五四 小谷益次郎 △五三 吉岡久 △五三 今村覺次郎 △四九 鄭旭鉉 △四七 吉田秀次郎 △四六 後藤連平 △四六 大石秀吉 △四二 伊康衛 △四一 楠田三郎 △三八 金鋼燮 △三七 宋雲學 △三〇 金泰性 △三三 金澤圭

水原邑(定員十二人)

△二〇 近藤泰吉 △一九 崔鶴昌銘 △一八 李演 △韓光鎬 △一八 李田鐵太郎 △一六 酒井政衛 △一六 小昌 …… 次點 一 羅鎬

永登浦邑(定員十二人)

△三三 金泰渠 △二七 今西豐市 △二六 年賀常雨郎 △一九 梶山周介 △一八 崔俊永 △一七 山田智徽 △一七 畑山基作 △一五 姜景玉 △一三 齋藤辛吉 △一一 山中己之助 △九 柳東馨 △五 李昌洙

漢芝面(定員十四人)

△梨泰院 吉松幸次 高橋茂喜 菊田久男 △西氷庫 白斗鉉 △漢江里 林鋤相 △杏堂里 申泰憲 △上往十里 許漢國 不破三平 吉田眞一郎 緒方康治 △下往十里 崔光哲 △馬場里 矢野源市 △新堂里 金千用 徐丙模

群山府(定員二十七名)

氏家重光 中山辰彌 山本虎次郎 光富嘉八 戶塚總次郎 上田朴町 井重太郎 牛屋正一 佐川字一 淸水喜作 久保宮太 平春富藏 松本次八 山本一男 檜垣孫三郎 樋口虎之 泉作三 伊藤光三郎 金泰亨 金白龍 赤松繁夫 向井松次郎 金炯基 義銘 徐鴻善 趙南冕 金永熙 權

淸州(十八人)

張始亨 元一中 李應實 姜台黃 車運赫 金玉培 李昌仁 黃相鐵 張師顯 黃順國

馬山(定員二十四人)

上原榮 高津友保 富和雅夫 常松泰 本田植五郎 西田木總市 加藤歡一郎 五十嵐寬鄕 平井明 西野泰民 渡邊武一郎 松本多藏 山

元山府(定三十人)

本浅一次郎 淸水儀一 黃用周 金知燾 鄭永在 李謙雨 張在軾 具滋旭 高相庸 金容善 陳景年 曹民煥 神宮興太郎 辻宗一 西宗次郎 荻庭武也 西村悟一 太田省一 藤川能平 若後奈之助 土辰幹夫 齊藤捨吉 矢野榮作 小林儀三郎 德永一衛 杉野多郎 北吉德一 若林平作 松本五郎 林虎官 孫祚鳳 朴容大 李弘俊 金景俊 李周錫 崔光麟 尹討甲 宋寅台 韓光洙 韓璣洙 南百祐 金楊根

咸興府(定員二十八人)

姬野關太郎 米田定次郎 渡邊利一 大川市二 中原正作 木村重樹 森田泰祐 池田金次郎 篠崎新 田村武次郎 手平良藏 齊地健次郎 佐田實 九貫政二 黃恒植 張潤河 金建林 李湖華 劉泰高 權宅周 金在鍊 崔相玉 朴鼎鉉 金夏涉 金基憲 李鐘燮 金鉉爀 李衡深

洗濯하다가 少女가溺死
昨日漢江黑石里서

물상한 명원(明瑗)의죽음―이십일일오후네시경에 시내한강신사(漢江神社)압 한강연안에서 빨래하고잇든 어린게집아이가발을 잘못드되여 고만강물로밋그러저드러가서 무참히도 익사하고말엇는데 그소녀는시흥군북면흑석리(始興郡北面黑石里)일백륙십구번지 잡화상을경영하는 정동석(鄭龍錫)의장녀 명원(明瑗)(一二)이란소녀로서 어린몸에도불구하고 집안에서 어머니의살림을효성잇게섬기고잇던중 이날도 전과가티 집안식구의빨래를 가지고와서 빨고잇다가하늘도무심히그와가티참사를한것인데시체는 곳건저스며 소관흑석산서에서는황(黃)부장이현장에출동하야검시한 후 시체는즉시본가로넘겻다한다

下宿料四百圓먹은 自稱鑛山家

시내북미창정(北米倉町)일백이십사번지 대송려관(大松旅館)에잔녀를일래 광산가라고 충하고투숙중의 광산부로커 무등선명(武藤善明)(三?)은 려관주의말을 드린누은것을긔화로하야 광구공동경영을 전제로하고 주인에게 삼백륙십여원을 출금식히고 그외 투숙이래 사백오십원의 하숙료 약백원의용돈꾸어쓴것까지 지불치안코 그외에의도까지를차용입질하엿다하야 드디여 본정서에고소하엿다한나

洗濯物바더 橫領하야遊興
◇本町署에서逮捕

충청남도아산군(牙山郡)출생으로 시외신당리(新堂里)에 사는김주백(金周白)(三?)은 시내 고시정(古市町)사십이번지 이엽(二葉)세탁점 외교원으로 잇섯는데지난달부터세탁할한의복등속 십여점을횡령하야 전당을잡히어소비한것이발각되여 이십일밤에본정서에체포되엿다고한다

虛榮心에끌린 妙齡處女窃盜

【仁川】십육세처녀의절도‖지난십구일 오전구시경시내화평(花平里)소례기통에서 깨여진금고、강을소관서원이발견하고부근일대를수색한결과 그동리 사백구십삼번지 리수희(李壽姬)(一?)라는처녀를 체포하엿다는데 그는지난시오일 그갯방에사는 바더해(朴德海)의소유물인 손목、게와금고의소유물인 현금등전부 약팔십여원가량의 물품을 절취한것이라는데 절취한금은전부 장신구에 소비하엿다는데 그는항상 허영심에끌리어 몬지에여호하는듯에 전긔와가튼 범을한것이라한다

신발견된 림질·매독
속히고치는제일조혼약
(조선총독부출원허가제)

본사가 절대로 보증하는 림질매독치료약은
제국대학의과대학병원
영미독불의파대학병원
에서최고치량약으로써 찬양사용하며、또 이잇는 절대우량약을너코 그약효에대해서도 무효한때에는 돈을도로드릴것이며『이이상가는약은업다』고하는 절대적신용을가지고 정제한것이다。림질매독치료를 다해보아도효과업는 환자는하로바삐이약으로써 전치되시라

내무성위생시험소보증부

전치자속출、례장이산갓다

山口縣山口市 吉富準吉
본인은 지난일년전부터 림질로 고생하야、곤란하던중 주전매소에서 사원짜리와 사원짜리를 연복용하엿더니、심하든증이업서지고 나어갑니다

新潟縣中頸城郡 石田正義
본인은 림질에 걸리어 이번에 귀사의 림질약을 사용하엿삽더니 차차나어갑니다 감사례하나이다

鳥取縣東伯郡 谷口輝雄
림질로 고생하엿더니 복약후의 경과가 양호하야 아품과고름이 개이고 보통때와 다름업시 되엿습니다

神戶市灘區 山村喜一
의사와 그외의약도 복용하엿습니다마는 전래되지도 아니하야 친지에게 귀사의 림질약이 잘듯는다는 말을듯고 세병을 사다가 먹엇습니다 지금은 고름도그치고 아품도개여 전치되엿습니다

岐阜縣可兒郡 鹽田萬司
소생이 만성림질로 발병즉시마다 귀사의 치림제로 전치하엿습니다 이번에도 재발하엿기에 역시 귀사의 치림제를 복용하야 오날까지 이주일만에、경과가량호합니다

秋田縣仙北郡 佐佐木亦吉
귀사의 림질약복용후 팔할 림사는 거의 이지안습니다

香川縣三豊郡 白川優
소생이 매독으로 고생하엿더니 그후는날로조하져서 지금엔 아조 거의 국부의상처도 낫엇습니다 오직 귀사의약의 조흔덕분인줄 아옵고감사하나이다

府下東北郡 山本正香
귀사의 치림약복용한후에 제일로 고름이멈지고 쾌차해갑니다

이상은 지면에 한이잇스므로 례장의 일부를 게재함에 불과합니다 또본사의주약은 의약학상 최고권위약으로 정평이잇습니다。그절대효력은 다년림상실험의결과 의약학계에서 철저적 전지약으로 추장하시는 근본적치료약입니다하로빨니 이약으로 전치하십시요

림질약 별제(일일분)팔원 특제(일일분)사원
매독약 별제(십칠일분)팔원 특제(십칠일분)륙원

電話及振替口座新設 電話本局 二三六三番 振替京城 二一五七番 京城郵便局前 有田드락구

책임제약이므로 다른약점에는 팔게하지안습니다 좌의 有田도락구전매소에서 사십시요

有田도락구專賣所鮮滿所在地

京城 郵便本局前 有田도락구 / 黃金町四 有田도락구 / 青山綠町 有田도락구 / 平壤本局前 有田도락구 / 釜山幸町一 有田도락구 / 仁川宮町二 有田도락구 / 大田榮町一 有田도락구 / 群山驛前通 有田도락구 / 全州高砂町 有田도락구 / 光州本町三 有田도락구 / 木浦榮町二 有田도락구 / 大邱京町一 有田도락구 / 馬山京町三 有田도락구 / 麗水港町 有田도락구 / 淸津本町 有田도락구 / 兼二浦本町 有田도락구 / 鎭南浦碑石里 有田도락구 / 海州南本町 有田도락구 / 新義州桜町 有田도락구 / 元山本町三 有田도락구 / 咸興本町二 有田도락구 / 羅南生駒町 有田도락구 / 安東県四番三 有田도락구 / 奉天驛前 有田도락구 / 撫順東六条 有田도락구 / 開原新市街 有田도락구 / 四平街西遼路 有田도락구 / 新京東一条通 有田도락구 / 哈爾濱傅家甸 有田도락구 / 大連越後町 有田도락구

滿鮮發賣元 京城郵便局前 有田도락구

加藤農場千餘移民 進退幽谷에서彷徨

準備되여잇다는住家耕地는 到着數個月에影子도못보아

【鎭南浦】 지난삼월이십칠일안동(安東)례천(醴泉)상주(尙州)등지에서재민(災民)일백칠십륙호의가족구백팔십여명이 살길을차저황해도안악가등농장(加藤農場)으로진남포를 거처여갓다함은 당시보도한바어니와 최근그네들의소식을탐문한바에의하면 처음도청에서 모집하여올때는 그곳만가면 주택도준비되여잇고상당한농터를주어농사하여 생활안정을엇는다고하든것이정말와서보니그와는정반대로주택이란 문한개도 업는창고와가흔곳이요 이주하여온지이개월이 지난오날까지 농터도주지안허 그들은가등농장 사무소에 불평을 말하엿다가 당하엿다고 하며 얼마전에는 경북도청에 진정서를보내엿든바 그곳주재소 에서는주모자란 신모(申某)외몃사람을잡아다가 구류까지 시켯다고한다 그리하여 그들은 오도가도못하고오직 하날을 우러러호소하고잇다는바 천명이나되는 그네들의 생활문제는 장차엇더케나전개될는지 매우우려 되는바라고한다

培英學舍復活

【永興】 함남영흥군(永興郡)저도리(楮島里)배영학사(培英學舍)는 개교이래 이십여년동안을 해도유지제씨의 노력으로 근근히유지하여오다가 재작년십이월분에 회재로 교사를소실한이후 도내에거주하는 아동교육에 막대한손실이든바 유지들은 다시부흥코자노력한결과 작년십이월에도민대회를 개최하고 전도백여호가생련(生辦)이원분식을지출하야금춘오월팔일경에는 교사건축에착수하리라하며 교사건축 락성을보게되면 영흥군 당국에서도해도에 간이학교(簡易學校)설치의귀미가 뵈인다는바 해도민들은더욱활동하야 그실현을보도록 방금노력중이라한다

金面長勤續表彰

【陰城】 음성군생극면김동(金鋼)씨는 당지 면장으로 피임되면서금일까지 만십개년동안 면행정에만 혼공헌이 잇슬뿐안이라 면내공공사업에 만흔역활을 하엿스므로 면민일동은 씨의공적을표창하기위하야 지난오월십이일 당지보교대강당에서그녀불동정식이 잇섯다한다

商界人物中心으로 二十餘名을檢擧

詐欺事件綻露인듯

【咸興】 함흥서사법계에서는 수일전 돌연긴장하여 함흥부내황금정일정목 삼광상회(三光商會)함흥지점을경영하는 조형택(趙亨澤)주규순(朱奎淳)과 다시흥상본점(興上本店)에서 박학수(朴學洙)와그의아들 병룡(炳龍)의사명을검거하여엄중취조하던바 이십일에는 그들의취조에서 무슨중대한단서나어덧슴인지 도경찰부보안과의직접지휘로 시내외에서 약십오륙명은 집중신회적으로 대량검거하여 전함흥상계에일대『쇽크』를주고잇는 사건이잇는데 그내용에대하여서는 일체함구불언함으로 전연알수업스나탐문한바에의하면 전기삼광상회함흥지점이라는 간판을밋끼로삼고 약일개월전부터 함흥시내의주요도매상인 안동상점(安東商店)、환중(丸中)김석현、김호택、김승우、함흥물산(咸興物産)회사등 십여사점에서신용거래로식료잡화등 약삼사만원어치의상품을가저다가 흥남하갈등의각지점에보내여서 다른곳가보담은 매우안가로 투매(投賣)한것이라고하는데 거래하던 전기각도매상들은 전기삼광상회(三光商會)에서진출한수형(手形)이 불도(不渡)됨으로 각상점에서의 념을가지고 내용을내사하엿던바 과연엉터리상점인듯함으로 곳전긔피해상인들이 고소를제긔하엿다고하는데 한상점에 적어도피해액이사오천원이상에달한다는데 이로인하여 함흥상계는 미증유의충동을어르켯다

簡易校設立費 貧民負擔代納

【榮州】 경북영주군은 아즉일면일교가 실시되지못하야 학령아동들의 수용이 매우 난관임을 느끼어 동군평은면(平恩面)은 공립보통학교일개소가 잇스나 그역시 학령아동의총학상을편으로 일반면민들은 크게 우려하든바 지난사월부터 평은공보교장 리연우(李然雨)씨의 알선과 군당국의 지도로 평은면 오운리(平恩面梧雲里)에 간이학교일개소를 증설키로되엿스나 면민의부담이 너머만허서 도저히 성과를 보기어렵든바 동리권중학(權重學)씨는 일반세민층의 부담액전부를 자진대납하엿스므로일반면민의칭송이자자하다고한다

承諾업시親家갓다고 己妻에烙刑敢行

加害者는警察에被逮

【寧遠】 시집온지오개월에 그리운부모를보고저 시부모의 승락업시 친가에갓다고 호미를불에달궈서 두다리와 발바닥을 질리운 가련한녀자가잇다 그는평남녕원군성룡면장산리(成龍面長山里)방순섭(方淳涉)(假名)의이녀방필귀(方必貴)(一七)는 납폐금 구십원에팔려서 소화구년십이월이십일에 녕원군온화면룡덕리(溫和面龍德里)오병선(吳炳善)(二○)에게로출가하엿는데 전긔방필귀은항상부모와동생이그리워이를 참지못하야 지난오월상일에 시부측의승락업시 친가에갓던바 시부모와 시형과본부등 사오인이모여서 전긔방필귀의 수족을동여노코 호미(鎬)쇠를 화로에달궈서 두팔어와발바닥을 질르기도하고 지지기도하면서 시부모의승락업시간것은 녀자의행위에부적당하다고 이와가튼 악형을감행하엿다는데 피해자방필귀은녕원경찰서에 고소하엿슴으로 동서에서는 가해자를 엄중취조중이라는데 조혼의폐가 나은참극이라고한다

盛況을豫期하는 北鎭市民運動會

【北鎭】 운산북진청년회(靑年會)의 주최인 북진시민대운동회(市民大運動會)는 례년보다는일층대규모적으로 칠백원의대예산을세우고 오는유월이일、삼일、사일간 각단체대항축구경기자전거경주각희(脚戯)추천(鞦韆)등의대회가 잇스리라는데 임의부터준비위원회가조직되여 방금그준비에 분망중이라는데 주요임원은 아래와갓다

▲會長 崔京俊▲副會長 李燻▲會計 林時奎▲書記 金天日▲運動部長 吳??植▲競技部長 卓桂賢▲??部長 李恒壽

安州腸窒扶斯

【安州】 평남안주읍청교리(淸橋里)리종순(李宗淳)(三)은 인부숙박업을하던바 숙박자 박가은(朴可殷)(二○)이가 일주일전에돌연히앓케됨으로 주인은다른곳으로 보냇든바 그후엿날을지나 동숙하든김대익(金大益)이가 앓케되자주인부처도 앓케됨으로 지공의(地公醫)가 진찰한결과 장질부사(腸窒扶斯)로 판명되여 소할안주서 위생계서 이급보를접한즉시로시외 피병사에 수용치료중이라한다

燕岐鳥致院邑 上水道通水式

【鳥致院】 충남연기군 조치원읍(燕岐郡鳥致院邑)상수도공사는 작년칠월부터착수진행중이든바 수일전에준공되어 지난십일에통수식(通水式)을 거행하엿는데 총공사비는 십일만원이요 부설연장은 칠천구백미돌이라고한다

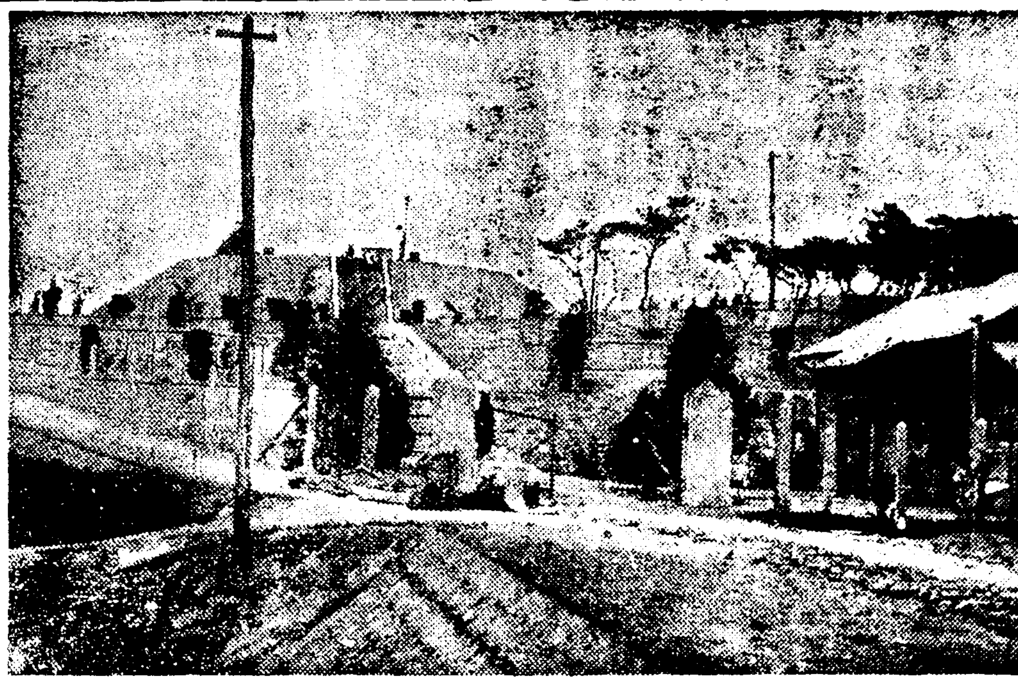

◇寫眞……上水道配水池의全景

三橋川大橋 起工式擧行

【新義州】 오만여정보의광대한 경지면적(耕地面積)을가진 룡천(龍川)군과 물화집산의 종원지(宗源地) 인신의주를련락하는 룡암포(龍岩浦) 신의주간 이등도로의중간에잇는 삼교천(三橋川)교량가설문제는 부근각군주민의 열렬한요망이엇든데작년도에 이문제가 해결되여 결국 삼십일만원의 공비로 작년부터 공사에 착수하얏는데 지난십구일공사현장에서 성대한 긔공식(起工式)을 거행하얏다 그런데동가교공사의 개요를들면다음과갓다 한다

三橋大橋工事概要

一、名稱 三橋大橋 二、位置 二等道路 義州 龍岩浦線內 龍川郡 楊下面地內三橋川에架設

三、工事施行者 平安北道 四、總工費 三十一萬圓

五、期間 着手昭和九年 竣工昭和十年

六、工事概要 型式겔바ー式 鋼板桁上縱橋 橋長三八○米八 幅員全幅七米六 有効幅七米(下略)

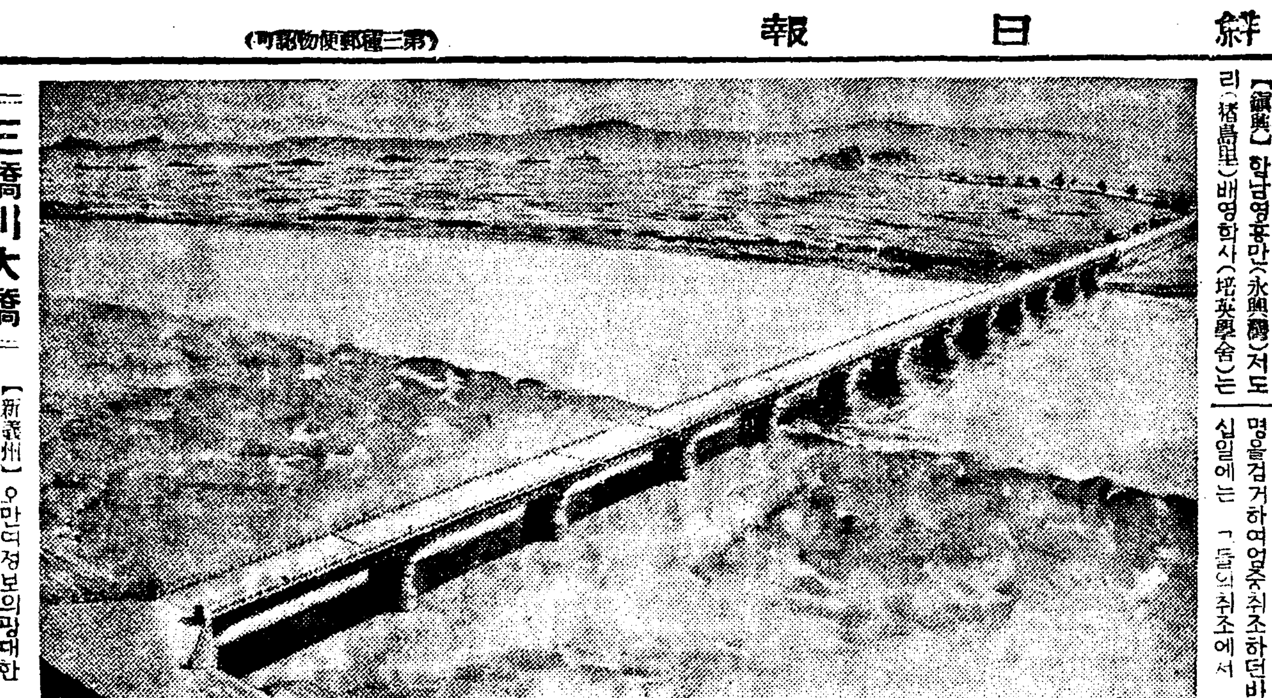

◇寫眞 同橋鳥瞰圖

山菜를캐여먹고 一家族五名中毒

其中一名은生命이極히危篤 生活難이나흔慘劇

【會寧】 생활난으로 고통의고중을거듭하다가 먹을것이업서서 산나물(山草)을 캐여먹고 일가족오명이 중독되빈곤이나흔 참극이잇다

지난십구일 오후십시경 회령군회령읍오동(會寧郡會寧邑五洞)칠십팔번지 박흥선(朴興先)(三七)은 로동으로겨우 생계를이여가든바 근일은 로동할곳조차업서서 일가족오명은 굶다못하야 그의안해 한순심(韓順心)(三○)은산채(山菜)캐러가서『박새』란 독한풀을먹는것으로 잘못알고 캐여다먹고 중독이되여 생명이위급하게된것을 근처사람이 발견하고 읍내서문통삼성의원(邑內西門通三聖醫院)에 급히알려 김종진(金宗鎭)의사가 출장하야 응급수당을 가한결과 전가족의생명은 구하엿스나 한순심(韓順心)만은 생명이위독하다고한다

亂暴한專賣局員

合法的輸入砂糖을 密輸라고老婆를蹴傷

【新義州】 란폭한전매국원、평북의주군광성면마전동(義州郡光城面麻田洞)김경도(金敬道)모친한씨(韓氏)(五六)는 지난십륙 오후세시경 안동현으로부터 사탕한근을사가지고 신의주로도라오든중 압록강철교남안(南岸)세관감시소내의전매국원○○○(특히익명)(二六)는 이것을밀수품으로인정하고몰수하얏다 로파는 하도억울하야『이것은 밀수품이안인즉 도로내여달라』고 애걸하얏스나 듯지안코 결국실랑설래에 전매국원은 발길로 이로파의복부를 거터차서 혼도케하얏다 이급보를듯은 김경도는 현장으로달녀가 인사불성이되여 너머저잇는 한씨를 메여가지고 집으로와서 치료하다가 십칠일 신의주제중의원(濟衆醫院)으로 가서진찰을하여본결과 듯기에도 끔직한천공성복막염(穿孔性腹膜炎)으로판명되얏슴으로 생명을구할 길이 업다고한다

이것을탐지한신의주경찰서에서는지난십팔일 동전매국 출장소원을인치하고 취조중인데 신의주서에서는 이런일이 종종잇슴으로 금번은엄중히 처치하리라한다

慈善家山下氏 【井邑】

전북정읍군고부면장문리산하감치(井邑郡古阜面長文里山下勘治)씨는 지금으로부터 십칠년전에당지에 이주하야 자긔는의의악식하면서 헐벗고굶주린 불상한사람을보면 의복과밥을주어 보내며 음팔월추석과세밑이 도라오면 빈민로동자들을불러 식구를참작하야 돈으로줄데는돈으로 량식으로 줄데는량식으로 주어온다하며 작농긔(作農期)가되야 농비가업서서 곤난한사람에게는 무리식으로 농비를 조달하여온다는바 이와가티 일생을통하야 시종여일히 자선사업에 로력하여옴은 세상에 드문일이 라고 일반의칭찬이 자자하다고한다

邑議選擧에暴露된 裡里邑當局失態

有權者를失權者로、失權者를有權者로 道地方課調查開始

【裡里】 지난십칠일에 리리읍일출정(日出町)산구류오랑(山口留五郞)은 읍회의원선거권상실(邑會議員選擧權喪失)이라는 비라를 일반읍민에게 배부하고 읍당국의무성의함을기탄업시발표하엿다는바내용은전긔산구류오랑은세금년사십륙원식을 납부하는유권자로 십여년을계속하여나왓는데 금번읍의원선거에는 세금을사십륙원이나 현재납부하고 잇슴에도불고하고선거인명부에그가등록되지안하엿슴으로 그와가티성명한것이라한다

×

【裡里】 지난십칠일에리리읍일출정(日出町)산구류오랑(山口留五郞)씨가유권자임에도 불구하고선거인명부에 등록되지안하엿슴으로 읍당국의 무성의함을 분개하야 성명하엿다함은 긔보한바어니와 이제 다시금 그사건과정반대로 유권자가 못되는사람을 유권자로등록시긴사실이 발견되엿다 — 지난십팔일 오후오시경에 전북도지방과장은 리리읍에 출장하야 선거에관한 일체서류를검열하는중에 리리읍본정 김상준(金相俊)김영순(金永順)등은 유권자의자격이 부족함을 발견하게되자 읍당국에서는 즉시전긔두사람에게 유권자의 자격과선거권을 취소시겻슴으로 일반읍민은 읍당국의 사무처리에무성의함과 유사무가 통일되지못하야 이와가티 물미하사건이 발생되는것이라하야 불만과평판이 자자하다고한다

◇寫眞—第二回伊川蹴球大會記念撮影(本報伊川支局主催)

讀者慰安會盛況

【孟中里】 본보맹중리지국에서는지난십구일 오후한시부터 맹중리천도교당전 송림서에독자위안회를 개최하엿는바 지방유지와 본보독자제씨의 다수래참으로 성황을이룬후 긔념촬영을한 후산회하엿다한다

地方人事

▲宋貞根氏(碑石里監理教會牧師)新任人事次本社鎭南浦支局來訪

▲高益均氏(豊川體育會長)就任人事次本社豊川支局來訪

▲白禮三氏(同庭球部長)同上

▲金鎭守氏(東教會牧師)就任人事次本社支局來訪

▲李東彬氏長男泰俊君과 緖昌世氏長女福任孃의結婚式을오는二十二日午後三時金鋼禮氏主禮로海州會館에서擧行

▲李明植氏(金川郡宿仁面長)辭任人事次朔寧支局來訪

▲柳基棟氏(金川郡宿仁面長)新任人事次朔寧支局來訪

▲朴光福氏(三宗普通學校校長)新任人事次本報鎭南浦支局來訪

▲李鎬彬氏(新興里監理教會牧師)新任人事次本報鎭南浦支局來訪

醴泉 文化刺繡講習會

▲時日 五月二十七日부터向十日間
▲場所 醴泉邑路下洞朴紀洙氏宅
◇主催 和信連鎖店醴泉文化屆
◇後援 朝鮮、東亞、朝鮮中央三支局

馬山 全馬山市民大運動會

▲時日 五月二十六日(日曜日)
▲場所 俱樂部運動場
◇主催 市民大運動會準備委員會
◇後援 朝鮮、東亞、中央三支局

光州 第五回南朝鮮蹴球大會

▲日時 五月二十五、六、七三日間
▲場所 光州高普球場
◇主催 朝鮮日報光州支局
◇後援 中央日報社光州支局

平壤 全平壤市民大運動

▲日時 五月二十五日午前九時
▲場所 箕林里公設運動場(雨天順延)
◇主催 平壤各組合聯合會
◇後援 朝鮮日報社平壤支局

咸興 全朝鮮自轉車選手權大會

▲時日 五月廿五、六日(二日間)
▲場所 咸興女子普校後廣場
◇主催 咸興自轉車選手會
◇後援 朝鮮中央、東亞、朝鮮支局

五六月은… 神經衰弱亢進할때

于先…不寐·便秘를고치라

첫녀름이조타는것은그상쾌함과발랄한맛에잇거니와、신록을大게도뇌가약한사람에게는신경이흥분하야、뇌가피로하기쉽고、특히불메、히스테리、신경쇠약이심해지는경겨기다。이것은기온의관계로뇌는충혈되기쉽고、일면으로는감각이외계의자극이강해지는때문이니、뇌가약한분、항상뇌를과히쓰는분들은특히뇌의섭생에류의해야한다。

증상의 들어남은?

신경쇠약과히스테리ー의원인은편만타、선천적으로허약하고신경질인사람는평소에라도모든일에동하기쉽고、조금생긴일을끔끔히하면곳뇌충혈이되어、두통、현운을일으키는특성을가지고잇다。

다시생활이복잡한현대에는과도한공부、격무、수면부족、심각한정신상의번뇌등으로인하는뇌의과로로생기는일이제일만코、그외에월경이상、불섭생、중독등이원인되는경우도불소하다。

뇌신경병의증상은정신적과、육체적의양방면으로들어나거니와、육체적으로는무시로두통、현운、귀가울고、밤에안면이되지못하며악몽을보게된다。머리가무겁고모자를쓰고잇는것가튼느김이잇다눈꺼풀이실룩실룩하고、(이것을반사작용의항진이라한다、)변비가되기쉽고식욕이업서지며、지각이상한때문에등줄기의아품과、수족에버레가기어가는것가튼、감각이잇다。

정신적방면으로는、사물에실증이나고、피로하기쉬우며、기억력이해력이쇠하고、주의기산만해진다。감정이흥분하야마음이초조하고、무리로공부나、일을힘들여하여도능률이나지안코、무슨일이나게을은생각만나고、남을못밋어서항상불안、우울해서못견덴다。

이상은누구나자각할수잇는이병에동유한증후요、무서운병마가습격해온다는위험신호인것이다。

료법의 중요한점

특히요지음뇌신경병은경시하면더러더럭항진하는것인즉、전술한증후의하나라도잇스면속히적당한치료를할것이다。

료법으로는이병의원인이뇌신경의과로와흥분충혈인고로우선제일로안면을하야뇌에충분한휴식을주고、뒤를순하게하야뇌의충혈을업게하는것이가장중요한일이다。물면파변비가나오면병은칠분이나패차한것으로알아도조타、그러라고、함부로최면약과하제를쓰는것인줄알아서는안된다。최면약에는분량울그릇하면속게되는위험이잇고、하제의람용은장의운동력을잃게한다、이러한부자연함이업이그효과를보는방법이긴요하다。

필요한 종합료법

종래로뇌신경의전문약으로도존의학박사가증명하는특健腦丸는이름이상용되거니와、이약의특색은一제로진정、안면、변통、소화의모든작용을구비하야그종합작용으로신경쇠약、불면증、히스테리ー등을합리적으로치료인도하는점이다 健腦丸의치병작용을평이하게설명하면

A、뒤가순해저서뇌의충혈이업서지고、로메물은배제되어불쾌한두통、상기、두중、현운이업어진다。

B、소화가잘되어혈행과영양은가량해진다。

C、뇌신경의흥분을진정하야정말안면을하게되어、뇌의피로를업시하야、기능은다시활발해지고、기억력、이해력은왕성하고두뇌는명쾌해진다。

약만먹음은 무의미한일

뇌신경병자는 범사에 어절술을모르는지라、고뇌를견디지못하야함부로 약을쓰는경첩이잇거니와병리에맛는종합료법을잇고두통에는두통약、변비에는하제、불면증에는최면제등으로약을함부로쓰면충분한효과를보지못할뿐아니라、병을위하여서도나쁘다。신록의요지음은뇌신경의비상시다、병자는물론、공부、격무등으로두뇌가피로한사람등은、이健腦丸의종합료법을상식으로써、머리가이상하야피로햇다하는때에는곳健腦丸을복약하시기를간절히권한다。

健腦丸은大阪東京丹平商會의발매로전국약점에서판매한다 약가는五十錢부터十圓까지

皮膚病에 アスター 아스타ー

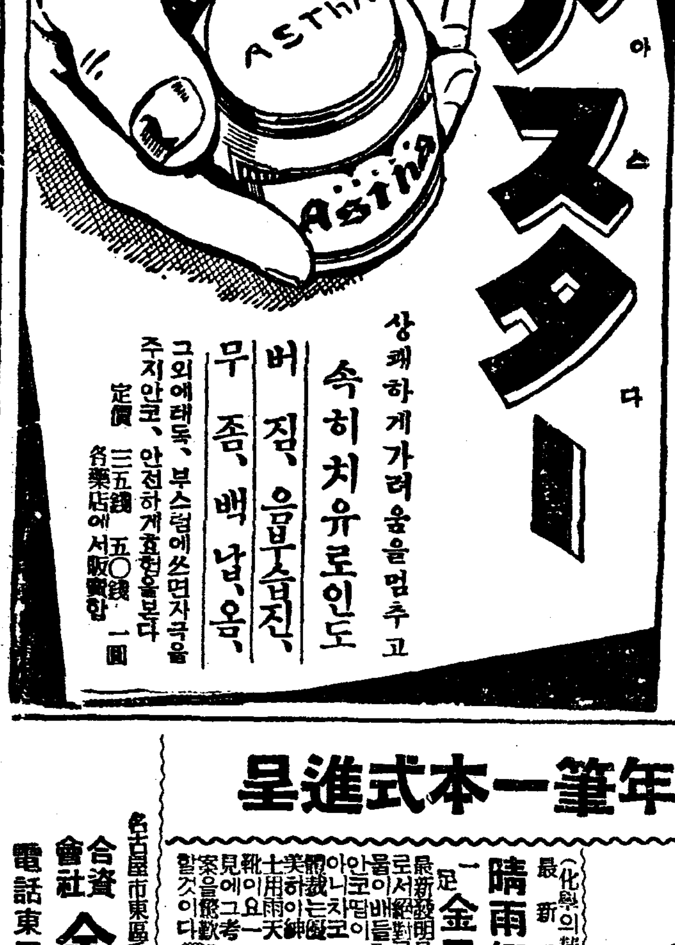

상쾌하게가려움을멈추고 속히치유로인도

버짐、음부습진、무좀、백납、옴

그외에래독、부스럼에쓰면자극을주지안코、안전하게효험을봄

定價 三五錢 五○錢 一圓 各藥店에서販賣함

定價一圓의萬年筆五本進呈 / 革靴一足에萬年筆一本式進呈

絶對全責任付不合返金換品自由

大産=大阪=市價의半額

◎靴文數는記入하야注文하시면代金引換으로발송함 ◎品質耐久絶對保證하고、市價의半額以下로五萬足限定大賣出 ◎送料는內地三十八錢、朝鮮六十七錢

無比 靑年訓鍊總革靴◇

耐久絶對二個年以上

上等黑總皮製 一足三圓五十錢

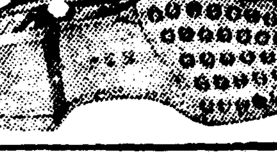

鬼三枚底=總革學生靴

鬼三枚短靴 一足 三圓五十錢

鬼三枚編上靴 一足 三圓九十錢

流行尖端 總革フレンチ型

本品은絶對로破損되지안코全部手製品이오上等總皮底

フレンチ型編上靴 四圓二十錢

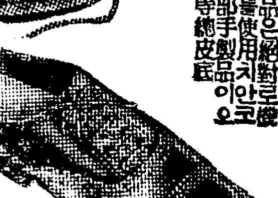

フレンチ型短靴 三圓七十錢

革靴大爆發的大景品付

靴一足에定價一圓의萬年筆一本式進呈(最新インキ吸入式、一年以上使用할수잇는萬年筆)

高級紳士禮服用總革靴

高級職工의手製요原料의品은特히選한最良것이요一足十圓以上品이十一文부터十一文半까지同價

極上等總牛皮底品質保證

深型靴 五圓五十錢

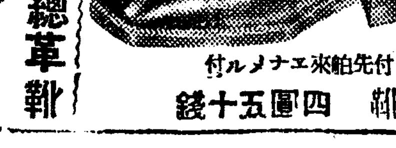

短型靴 四圓五十錢

中學生專用指定革靴

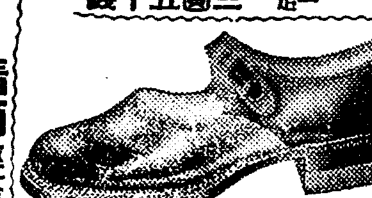

一足 三圓五十錢

女學用總革靴

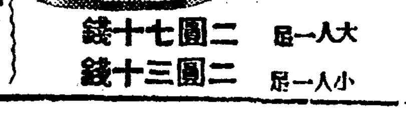

大人一足 二圓七十錢 小人一足 二圓三十錢

晴雨經濟靴 (化學의精華人造皮의妙) 最新發明

一足金二圓

晴雨經濟女學生靴

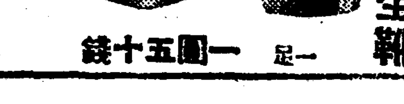

一足 一圓五十錢

名古屋市東區千種町(古井坂電停前)

合資會社 金城商會販賣部

電話東五二二一四(振替名古屋一七六)

産業

慶北의凍霜害 桑園이尤甚

春蠶掃立一、二割減少

今月中旬頃全鮮的으로襲來한凍霜害는 慶北도 비와가티 甚當히 被害를 입은模樣으로 二十日農產課에 드러온 慶北地方凍霜害의 報告에 依하면 桑園의被害가 重要한것으로 그 被害郡別은 奉化百町步、英陽九十九町步、靑松十八町步이어서 이로因하야 春蠶掃立枚數는 豫想보다 奉化三百九十九枚(二割二分)、英陽百四十枚(二割三分六厘)、靑松七十七枚(一割)都合六百二十枚約一、二割의 減少를 보리라는바이에 對하야 道當局은 應急策으로 桑枝의 凍害部分을 切斷하며、發芽를 促進하기爲하야 速効肥料의 施用을 勵行하고잇다 한다

針葉樹偏重에서 濶葉樹利用으로

藥用、薪炭、化學工業原料等 跛行的林業政策是正

總督府農林局에서는 從來林業政策에잇서 針葉樹의 利用施設에 對하야 注力하여오든바 그跛行的政策의 缺陷을 是正하기 爲하야 今般全朝鮮林產의 五割을 占하는 濶葉樹의 合理的 利用을 獎勵할 模樣으로 그의理由로 해한바와가티 全朝鮮民有林의林道十個年計畫을 立案中이라는바今後濶葉樹를 土木建築用 薪炭特히 化學工業의原料로 有利히 利用하기爲하야 研究調査中이라한다 그리고 日本內地의濶葉材에對한 需要도 年年히增加되야 每年巨額의 濶葉材를 南洋으로부터輸入하는 狀態임으로 朝鮮濶葉材의前途는자못有望視된다고한다

新義州의木材 價格協定難

採伐業者 製材業者間意見이對立

過冬來降雪、降雨의減少로 因하야朝鮮의木材產地인 鴨綠江岸의木材出荷는 極히沈滯狀態에잇든바最近겨우 馬力及 力에 依하야河口까지出荷가 되어 待機中이라는데 今後木材의供給은潤澤하여질模樣이나 新義州의原木商(採伐業者)組合인 木材產業組合과製材業者組合인 木商組合사이에價格決定에對하야 意合이되지못하야多少難關을 豫想하는바이제그原因을드르면 原木商은生產費高에 比例하야 木材價를引上하려고하고 製材商은 그와反對論을 主張하야 서로協定을 보지못하고잇다는데 時期가時期이니만지 雙方의協定은 時急을要한다고한다

南浦苹果大豐豫想 三百萬貫을突破?

開花良好、栽培者增加로

【鎭南浦】米穀의都市인 同港에 苹果郡市인鎭南浦의經濟는 苹果의凶豐에左右된다고 하야 一過言이안인데 今年의苹果의 開花時期의氣候는 一般의注目處인데 近日의開、의成績을보면 昨年보다도良好하야 今後이와가티 氣候의順調를보는때에는 苹果의豐作은勿論 大增收穫을 보리라는바 더욱이栽培者도 增加되어잇음으로 今年은 三百萬貫以上을 生產할豫想이어서 同地果物與業會社에서는 벌서부터 販路開拓에 注力하고잇다한다

東拓新京支店好績

【新京電話商通】東拓新京支店에서는最近顯著히 躍進을示하야吉林에積極的投資를 行하고잇는바 現在로서는 家屋不動產에 約三十萬圓의 貸付를行하고 今後는 木材其他에도 希望에 依하야서는融資할 豫定인데 今期中에六十萬圓의貸付는 容易하리라고보이는바 이發展途上에잇는 吉林의拓殖、金融을 一層圓滑케하기爲하야 近近出張所를 設立할터로目下準備를 하고잇는바 이것의買收是은 吉林一般民으로부터期待된다

順和地方에 依然小作爭議가만히

【和順】지난二十日和順郡事務所會議室에서 和順郡小作委員會가開催되엿는데 小作調停은 起耕期를當하야 더욱만하젓스며 調停申請件數는 十七件인데 調停은 五件은다음으로미루고閉會하엿다는데 兩方은時期가時期이니만치 調停의迅速을要함에不拘하고 이와갓치延期된데對하야서 一般의非難이자자하다한다

載寧郡內에 肥料配給所設置

朝鮮農會가十萬圓으로 黃海道內를管轄

【載寧】道間問題되여잇든各道의 肥料配給所 設置問題는其間各郡의 折衝을거듭하든바 黃海道를 管轄할肥料配給所는朝鮮農會가 十萬圓을豫算으로 黃海道의 一大平野三十九萬町步의載寧平野를 中心으로 載寧郡內에 設置하기로 決定되엿다는데 當局의 計畫대로 其運賃協定과低利資金의 融通이 最初計畫대로 如意하게 될는지 一般은 매우 往目中에잇다한다

大同江合流點에 工場地帶를築造

放水池엔荷揚場新設

平壤土木出張所에서는 昨年來實施하고잇는 大同江과 普通江의合流地點의 改修工事는 窮民救濟事業으로 工費第一次三十萬圓第二次四十萬圓 合計七十萬圓의巨費로進行하고잇는바 今年度부터 合併되어來昭和十一年前에 完結되기로되엇다 同工事는萬景臺前輪中二萬五千坪을 買收하야約三百米를築堤하고 右平川九井里普通江下流로부터 直線으로河床을 堀鑿하고또射擊場으로부터 舊堤에沿하야 輪中前面에 延長九百米高七米의 堤防을 築造하고미左側에 二十五萬圓으로 閘門을 築造하야 五萬坪의 放水池를新設하야 約八十萬立米의貯水量할수잇도록하야 이一帶는將來工場地帶로할 作定을 가지고잇음으로 閘門으로부터 放水池에入船식히여 荷揚場으로 하려는것이다

北朝鮮製紙會社 農城서地質調査

【農城】北朝鮮製紙會社位置에對하야서는 그간工場基地는吉州가 거이確定的이라고하던바 數日前 製紙會社로부터 社員을農城에特派하야 地下의水源을調査할작정으로 方今發動을걸고 工事에 着手中인데 그結果를 一般은注目하고잇다한다

北朝鮮開發會社設立에關하야

‖野口遵氏談‖

三井、三菱、野口의 三財閥을主體로 北朝鮮의 鑛業과多角的農業漁業等同地의 產業開發을目的하는 資本金一千萬圓의 北朝鮮產業開發會社新設計畫問題에 關하야 二十一日朝興南으로부터入京한朝窒野口社長의 談에依하면 同氏가아는 範圍內에잇서서는 何等問題되일이업고 勿論何等具體化하지도안코 三井、三菱兩財閥에서 極秘裡에 計劃을 進行하고잇스면 모르되 野口氏는同計畫에 干與치안햇다고 한다

昨年雜穀生產額 六千二百餘萬圓

比前年二割三分四厘의減收나 價額은五分一厘增加

昨年雜穀生產價額에 對한 總督府農產課調査에依하면

▲收穫高(石)

粟	三、七七一、七三〇
稗	四〇六、九四六
黍	六四、五六九
蜀黍	四九一、四〇二
玉蜀黍	五一六、三三三
燕麥	四五一、六五〇
蕎麥	四八四、九六七
合計	六、一八八、四九七

▲價額(圓)

粟	四一、六二八、七〇八
稗	三、〇七〇、一七七
黍	七四三、一三〇
蜀黍	四、九七三、五六五
玉蜀黍	五、一四九、六一二
燕麥	二、五六九、七二七
蕎麥	四、四五二、八五九
合計	六二、五七六、二三八

인바 前年에比하면 收穫高(石)에잇서서

粟	一、三九五、五二一(二割六分七厘)
稗	九九、四〇二(一割九分七厘)
黍	三三、六二(二割五分七厘)
蜀黍	二七、八三一(一割九分四厘)
玉蜀黍	二七、八〇二(一割四分三厘)
燕麥	三九、八三三(六割四厘)
蕎麥	一三六、八九五(二割三分七厘)

合計 百八十八萬七千七百八十六(二割三分四厘)의減收이나 價額에잇서서는 黍一百八千五百九十圓(二分五厘) 燕麥一萬六千三百二十五圓(六厘)의 減少를 除한以外에

粟	一、三四四、三六四圓(三分三厘)
稗	三六六、六一七圓(四分四厘)
蜀黍	六〇、四三圓(一割六分五厘)
玉蜀黍	六六、八六六圓(一割三分九厘)
蕎麥	四六三、六六六圓(一割三分九厘)

의各이增加로 差額二百八十四萬九十九圓(五分一厘)의 增加를示하얏다

昨年石炭採掘 近七十萬噸

工業勃興等으로急增

昭和九年朝鮮의石炭採掘高는 總督府鑛山課調査에依하면 無煙炭의九十九萬噸有煙炭七十一萬噸計百六十九萬噸으로 이를前年의無煙炭七十四萬噸 有煙炭九十七萬噸計百三十一萬噸에比하면 無煙炭二十四萬噸 有煙炭十四萬噸計三十八萬噸의激增이다 無煙炭이 一個年二十四萬噸이라는 急激한 增加를示한原因은 日本內地의煉炭原料로서의移出이 急激히增加한것과 朝鮮內의各種工業의勃興에依하야 工場方面의需要가增加한데依한것과 다음에 有煙炭의 增加原因은 永安工場의 低溫乾餾事業이 昨年부터 本格的으로되어 그處理高는 一躍十五萬噸에 達하얏다 一面從來日本內地로부터 相當히大量의移入이잇든것이 最近日本內地의 軍需工業方面의 需要가增大하야 移入이 杜絕한데 基因한다

冷藏會社 設置를獎勵

總督府水產課에서는 魚類의保管과 需要供給과의 調節을 目的하고同年業者를 督勵하야水產製氷冷藏會社의設置를 獎勵하고잇는關係上現在全朝鮮에十七個所가 設置되어 需給의圓滑을圖하고잇는바 此種機關은 主로南朝鮮方面에만코 北朝鮮方面은現在僅僅二、三個所가잇다 따라總督府에서는 來年度부터 五個年計畫으로 全朝鮮에二十個所를主로西北朝鮮에 [illegible]三十萬圓을支給하야 急設식히기로 決定한模樣이다

全滿第一水田農村 馬蜂溝農村設置

朝鮮人百十四戶收容

【商通奉天電話】亂石山沙陀子의 鐵嶺安全農村과 關係가깁흔 鐵嶺馬蜂溝農村은 昨年好成績을示하고잇는데 該農村은 安全農村의 姉妹農村으로서 南北雙方을 發展될때는 汎河河水의 利用과 馬蜂溝水揚機의 活用에依하야將來全滿第一의 大水田農村을 現出할可能性이잇슴으로 勸業에서는交涉의結果先月初에假移管을受하야 繼續中이며 營口安全農村으로부터 技師를派遣하야 實地觀察의結果正式으로 同公司의全營下에 두기로決定하얏다그리고 同公司에서는昨年의 未開墾地二百天地를開拓하야都合五百天地의 畓을 만들고 百十四戶의 朝鮮農民을收容하야 合理的經營을하려고 安全農村의姉妹農村으로서 그이름도 馬蜂溝農村으로고치어서

年年首位를占하는 棉作密陽의躍進

今年播種千六百町步

【密陽】慶南密陽郡의棉作收穫及販賣成績은 해마다躍進하야 八年度와九年度는 收穫成績으로는 兩年거듭慶南首位며 九年度販賣成績은 全朝鮮第一이라는데 今年度播種은 昨年보다 三十町步나더만흔 一千六百三十四町五段步로 排作者만一萬二百人이라하며 收穫도 昨年과 再昨年가튼 風水災害만업스면 全朝鮮首位의 榮譽가되리라는바 昨九年度收穫狀況을보면 左와如하다한다

收穫高	二、一五五、三三一斤
販賣高	一、七四四、〇六〇斤
販賣代金	二〇一、八九九圓三九錢
一戶當現金收	三〇圓以上

從來의農村視察者는 優良한곳만視察

이번은不良한곳을보라 定例局長會議서總監指示

二十一日의 總督府定例局長會議는 主로農村問題를中心으로 希望報告가잇섯다

▲今井田政務總監＝不遠農村振興運動의狀況視察次 各局長이가기로되엇는바 從來의視察者는 조흔곳만보고다니고 道當局도 될수록成績이 良好한場所를보이고잇섯스나 今回의視察에當하야서는 될수록成績이조치못한農村을視察하고 倂하야그原因을研究하기바란다 그리고北朝鮮을視察하는局長은 農耕適地의所在와 그利用價値에對하야 調査하기바란다

▲古庄農政課長(農林局長代理)＝農村振興運動視察擬定表가되엇스니 그리아러주기바란다 農村의景氣好轉을 如實히示하는 數字的根據를示하면 大體如左하다

主要農產物의 既往三年間의 收量의增減과 單價의高低를보면 七年을基準으로 九年과의對比에잇서

◇米는九年의段當收量二分增에對하야 單價는三割二分의昻騰을示하얏다

◇麥은 收量二分增에 單價는三割二分의昻騰

◇大豆는 收量一割四分減에單價一割四分昻騰

◇綿은 收量一分增에單價二割六分昻騰

◇繭은收量二割四分增에單價는二割四分減

그리고總體에잇서 收量價格모다七年보다 훨씬한成績을示하야農村에現金이流入한것은 右數字에依하야明白한데이原因은財界好轉에도依하나 農村의自力更生運動의漸次로徹底한데依한다고생각한다

[illegible]全農村指導者가 그指導事務
하기로되엇다한다

來六月初에 稅務監督官會議

稅務監督局會議는 六月六日부터 八日까지 三日間에亘하야 總督府第一會議室에서 開催되는바그 諮問事項은 左와如하다

一、最近의 情勢에鑑하야稅務官吏의品格及能力의向上에關하야 施設을要할事項(口頭答申)

二、所得稅及相續稅施行의狀況에鑑하야施設又는 改善을要할事項

三、徵收事務改善에關한意見

日滿合辨의 精糖會社設立計畫

朝鮮斯業에影響莫大

糖業聯合會에서는 資本金一千萬圓으로 日滿合辨에依한 製糖會社를 奉天、鐵嶺、哈爾濱에設立하려고計畫을 進行하고잇는바 이것이設立되는때는 朝鮮內의製糖工業에 大影響을 與하는것으로 그推移는 注目되고잇다 卽滿洲國의 精糖需要量은 年約一億五千二百六十九萬七千餘斤인데 此中朝鮮으로부터는 昭和八年은三千百七十四萬四千斤、九年은三千五百四萬八千斤을 輸出하고잇다 그런데 新設計畫의 製糖會社는 年生產能力約八千四百九十六萬餘斤으로 滿洲國總需要의約半은地場에서 生產되는結果朝鮮으로부터 輸出量도이 影響을바다打擊을 밧을것은 自白한理로朝鮮滿洲雙方經濟의 破綻을遺憾업시暴露하게되엿다

鑛業權設定·移動

◇鑛業權設定

登錄番號	鑛種	鑛區所在地	登錄月日	鑛業權者住所氏名
一一五一四	金銀鑛	忠南靑陽郡飛鳳面	四月廿日	東京市本所區兩國橋町 朴春琴
一一五一五	黑鉛	平北江界郡化京面	同	江界郡江界邑 代表者 朴亨植 同 朴鶴
一一五一六	金銀鑛	江原平昌郡珍富面	同二十二日	高陽郡漢芝面 代表者 李慶來 洪城郡洪城面 韓晳東
一一五一七	同	慶北奉化郡才山面 小川面	同	榮州郡伊山面 禹木星
一一五一八	金銀鉛鑛	平北朔州郡外南面	同	京城府瑞麟洞 代表者 白南鼎 同內資洞 金浣
一一五一九	砂金	忠北淸州郡塡城面 加德面南一面	同	兵庫縣西宮市 伊藤博之
一一五二〇	金銀鑛	平南成川郡陵中面	同	牙山郡屯浦面 尹璟善
一一五二一	同	咸南德源郡赤田面 安邊郡瑞谷面	同	高陽郡崇仁面 代表者 許子纖 安邊郡瑞谷面 金昌圭 京城府孝悌洞 裵貞子
一一五二二	同	忠南保寧郡熊川面 藍浦面	同	全州郡參禮面 東亞興業株式會社
一一五二三	同	同熊川面	同二十三日	扶餘郡窺岩面 代表者 李台憲 同恩山面 金容直
一一五二六	同	京畿楊平郡砥堤面	同	京城府苑洞 代表者 洪鍊基 同 沈鍾勛 同 宋在貞
一一五二七	同	平南成川郡大邱面	同	成川郡大邱面 代表者 朴泰顯 同 金燦寶 同 申彌勒
一一五二八	金銅鑛	慶南東萊郡南面西面 東萊邑	同	釜山府佐川町 卞永奎
一一五二九	金銀鑛	全南順天郡順天邑 西面	同二十四日	鎭安郡馬靈面 宋振煥
一一五三〇	同	江原寧越郡上東面	同	寧越郡寧越面 代表者 張俊英 原州郡[illegible]面 蔡珍默

◇鑛區分割에因한鑛業權設定

登錄番號	鑛種	鑛區所在地	登錄月日	鑛業權者住所氏名
一一五二四(舊登錄第一一四四號)	金銀鑛	京畿龍仁郡遠三面	四月廿三日	東京市本鄕區駒込林町 小林正介
一一五二五(舊登錄第一二四四號)	同	同	同	同

◇鑛業權表示更正

登錄番號	鑛區所在地	登錄月日	事項
一〇〇五〇	江原金化郡金城面	四月二十日	鑛種名을金銀銅硫化鐵니켈鑛을更正함

一九三四年度 世界貿易·生產·스톡 (一)

最近發表된 國際聯盟의 統計에 依하면 一九二九乃至三四年度의 世界貿易의動態、大陸別貿易各國別貿易의動態、若干商品에 關한 世界全體及主要諸國의 生產狀況과世界의 原料品스톡、礦產數等에關한資料를 揭載하얏다

世界貿易

世界貿易의 金價額의低落率은一九三四年度에잇서 相當히緩慢하야젓다 卽左와如하다 (各히前年度에比하야서의低落率)

一九三〇年	一九、一%
一九三一年	二八、六%
一九三二年	三二、二%
一九三三年	一〇、〇%
一九三四年	三、九%

一九三四年度의世界貿易의金價額은一九二九年度에 比하야僅僅三三、八%이엇다 이減退는主로 世界市場에잇서서의 物價下落의 反映으로 金으로表示한物價는一九三四年度도 依然徐徐히下落을 繼續하고잇섯다

世界貿易의 數量은一九三三年에는 一九二九年度의約七四%에까지減少하얏스나 그後一九三四年에도 全體로 前年度의水準을維持한狀態이다 (一九二九年度의約七五%) 一九三四年度의 大陸別輸入의金價額의 變化를前年度와比較하면如左하다

阿弗利加	(−)	二、七%
北아메리카	(−)	八、二%
라텐아메리카	(−)	一、〇%
亞細亞	(−)	一、三%
歐羅巴(蘇聯包含)	(−)	四、六%
大洋洲	(+)	二、七%
世界	(−)	四、〇%

이를輸出의 金價額에對하야보면 如左하다

阿弗利加	(−)	一、九%
北아메리카	(−)	〇、六%
라텐아메리카	(+)	四、一%
亞細亞	(+)	一、四%
歐羅巴(蘇聯包含)	(−)	五、五%
大洋洲	(−)	一二、六%
世界	(−)	三、七%

一九三四年度의 世界貿易은 一見安定한듯하나 仔細히檢討하면 個個國의貿易의움직임에는 重要한 間隔이잇다

卽一九三四年度의 輸入의金價額은 前年에比하야 다음의諸國에서 增加를示하얏다

유고슬라비아	(+)	二三%
南阿	(+)	二二%
英領마라이	(+)	一九%
오―스트라리아	(+)	一四%
루―마니아	(+)	一三%
헝가리	(+)	一二%
세이론	(+)	一二%
핀랜드	(+)	一一%
뉴질랜드	(+)	一一%
加奈陀	(+)	九%
스웨덴	(+)	七%

右에反하야 以下의諸國에서는價額으로 表示하는輸入은 減退하얏다

蘇聯	(−)	三四%
中國	(−)	二五%
佛蘭西	(−)	一九%
和蘭	(−)	一四%
아메리카	(−)	一三%
뿌라질	(−)	一二%
스위스	(−)	一一%
蘭領印度	(−)	一〇%
체코슬로바키아	(−)	八%
白耳義	(−)	五%

他方輸出金價額의增減은如左하다

英領마라이	(+)	三三%
에스토니아	(+)	三二%
세이론	(+)	二二%
유―고슬라비아	(+)	一四%
오―스트리아	(+)	一〇%
스웨덴	(+)	八%
핀랜드	(+)	七%
蘭領印度	(+)	六%
체코슬로바키아	(+)	五%
南阿	(−)	二五%
오―스트라리아	(−)	一九%
蘇聯	(−)	一七%
中國	(−)	一五%
獨逸	(−)	一四%
아일란드自由國	(−)	一三%
伊太利	(−)	一三%

各國의國內通貨로써 算定하면通貨價値가下落하얏기때문에 一九三四年度 貿易의價額은거이모다 어느나라에서나 增加하얏스나左의諸國의輸出價額의 增加에는特히顯著한바가잇다

불가리아	(−)	一〇%
丁抹		九〇%
西班牙		九%
에스토니아		五一%
英領마라이		四五%
세이론		三四%
아메리카		二八%
알젠친		二八%
체코슬로바키아		二五%
加奈陀		二三%
뿌라질		二二%
스웨덴		二〇%
유고슬라비아		一八%
日本		一七%
핀랜드		一七%

訂正＝(昨日揭載한本文은 先後가 뒤바귀엿기처음부터 다시揭載합니다)

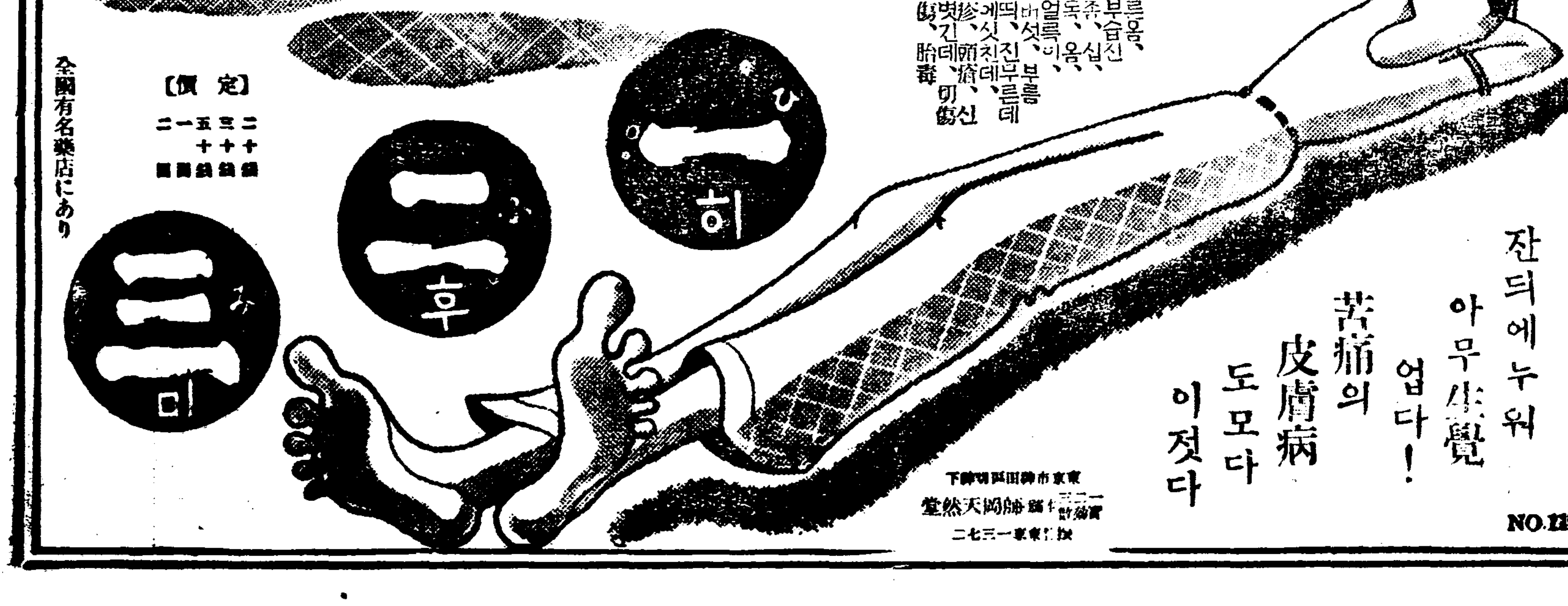

암흔淋疾은 ネオヂリン으로고침이第一
朝鮮總代理店 本町藥房 京城本町四丁目 振替京城四五七番

五月二十日부터 人氣의大映畫 ... 二週間續映
毎日三回 午前十一時半 午後二時半 七時半
R、K、D、라디오映畫特作日本版
名篇 痴人의사랑
未完成交響樂
二週續映斷行!!!
新馬太平記恐怖城
團成社
全鮮第一映畫殿堂 電光六〇〇
五月二十一日밤부터公開! 料金階上十五錢 階下十錢均一
謹告
R·K·O·社超特作 全發聲日本版 西部大活劇 熱血撮影隊 全十卷
新興키네마社名作品 戀愛悲劇 時雨한때 全八卷
人生의사랑、사랑과地位와名望과自己의存在까지 ...
유니버살社映畫 戀愛活劇 밤의춤추는다 全七卷
桃花劇場 麻浦桃花洞 電話 一五三〇